

COMUNE DI ROVERE' DELLA LUNA

**LINEE DI INDIRIZZO PER LE RICOGNIZIONI E I PIANI DI
RAZIONALIZZAZIONE DEGLI ORGANISMI PARTECIPATI
DAGLI ENTI TERITORIALI
(ART. 24 D.LGS. N. 175/2016)**

Allegato alla deliberazione del Consiglio Comunale
n. 24 di data 28 SET. 2017

IL SEGRETARIO COMUNALE
(Dott.ssa Paola Gallina)

INDICE

- 01. SCHEDA ANAGRAFICA**
- 02. RICOGNIZIONE DELLE SOCIETÀ PARTECIPATE**
 - 02.01. Ricognizione delle società a partecipazione diretta
 - 02.02. Ricognizione delle società a partecipazione indiretta
 - 02.03. Grafico delle relazioni tra partecipazioni
- 03. REQUISITI TESTO UNICO DELLE SOCIETÀ A PARTECIPAZIONE PUBBLICA (T.U.S.P.)**
 - 03.01. Finalità perseguite e attività ammesse (articoli 4 e 26)
 - 03.02. Condizioni art. 20 co. 2
- 04. MANTENIMENTO SENZA INTERVENTI DI RAZIONALIZZAZIONE**

**LINEE GUIDA PER LE RICOGNIZIONI E I PIANI DI RAZIONALIZZAZIONE
DEGLI ORGANISMI PARTECIPATI DAGLI ENTI TERITORIALI
(ART. 24 D.LGS. N. 175/2016)**

01. SCHEDA ANAGRAFICA

Tipologia Ente:

Comune

Denominazione Ente:

TRENTINO ALTO-ADIGE

ROVERE' DELLA LUNA

Codice fiscale dell'Ente:

00309060226

L'ente ha già adottato il piano operativo di razionalizzazione ai sensi dell'art. 1 co. 612, l. n. 190/2014

SI

Dati del referente/responsabile per la compilazione del piano

Segretario comunale

Nome:

PAOLA

Cognome:

GALLINA

Recapiti:

Indirizzo:

Piazza Unità d'Italia, 4 - 38030 ROVERE' DELLA LUNA (TN)

Telefono:

0461658524

Fax:

0461659095

Posta elettronica:

segretario@comune.roveredellaluna.tn.it

02. RICOGNIZIONE DELLE SOCIETÀ PARTECIPATE

Se l'ente partecipa al capitale di una società sia direttamente sia indirettamente, compilare sia la scheda 02.01. sia la scheda 02.02.

02.01. Ricognizione delle società a partecipazione diretta

Progressivo	Codice fiscale società	Denominazione società	Anno di costituzione	% Quota di partecipazione	Attività svolta	Partecipazione di controllo	Società in house	Quotata (ai sensi del d.lgs. n. 175/2016)	Holding pura
A	B	C	D	E	F	G	H	I	J
Dir_1	01533550222	CONSORZIO DEI COMUNI TRENITINI - SOCIETÀ COOPERATIVA	1996	0,51	attività di consulenza, supporto organizzativo e rappresentanza dell'Ente	NO	NO	NO	NO
Dir_2	01614640223	DOLOMITI ENERGIA HOLDING SPA	1998	0,00098	produzione di un servizio di interesse generale (distribuzione gas)	NO	NO	NO	NO
Dir_3	02002380224	TRENTINO RISCOSSIONI S.p.A.	2006	0,0156	produzione di servizi strumentali all'Ente nell'ambito della riscossione e gestione delle entrate	SI	SI	NO	NO
Dir_4	00990320228	INFORMATICA TRENTINA S.p.A.	1983	0,0138	produzione di servizi strumentali all'Ente e alle finalità istituzionali in ambito informatico	SI	SI	NO	NO
Dir_5	01579450220	AZIENDA INTERCOMUNALE ROTALIANA SOCIETÀ PER AZIONI S.p.A.	1997	0,01	produzione di un servizio di interesse generale (gestione servizio idrico - ill. pubblica)	SI	SI	NO	NO

Le società a partecipazione diretta (quotate e non quotate) sono sempre oggetto di ricognizione, anche se non controllate dall'ente.

Colonna B: Inserire codice di 11 cifre per le società aventi sede in Italia; codice di 11 cifre seguito da "E" per le società aventi sede all'estero.

Colonna C: Inserire la ragione sociale comprensiva della forma giuridica.

Colonna E: Inserire valori comprensivi di decimali.

Colonna F: Inserire una descrizione sintetica della/e attività effettivamente svolta/e.

Colonna G: Indicare se la partecipazione detenuta dall'amministrazione è di controllo ai sensi dell'art. 2359 c.c.

Colonna H: Indicare "SI" se l'Amministrazione esercita il controllo analogo o più Amministrazioni esercitano il controllo analogo congiunto.

Colonna I: Indicare "SI" se la società emette azioni quotate in mercati regolamentati; se ha emesso, al 31/12/2015, strumenti finanziari quotati in mercati regolamentati; se sia partecipata da società quotate o che hanno emesso strumenti finanziari quotati.

Colonna J: Indicare "SI" se la società ha come oggetto sociale esclusivo la gestione delle partecipazioni societarie per conto dell'Amministrazione.

02. RICOGNIZIONE DELLE SOCIETÀ PARTECIPATE

02.02. Riconoscimento delle società a partecipazione indiretta

Progressivo	Codice fiscale società	Denominazione società	Anno di costituzione	Denominazione società/organismo tramite	% Quota di partecipazione società/organismo tramite	% Quota di partecipazione indiretta Amministrazione	Attività svolta	Partecipazione di controllo	Società in house
A	B	C	D	E	F	G	H	I	J
Ind_1	02307490223	Centro servizi condivisi società consortile a r.l.	2013	Informatica Trentina s.p.a Trentino riscossioni s.p.a.	8,33% attraverso Informatica Trentina s.p.a 8,33% attraverso Trentino riscossioni s.p.a.	0,0024	prestazione di servizi organizzativi e gestionali a favore delle consorziate, società del sistema pubblico provinciale	SI	SI
Ind_2	01932800228	S.E.T. Distribuzione S.p.A.	2005	AZIENDA INTERCOMUNALE ROTALIANA SOCIETA' PER AZIONI S.P.A.	1,27	0,00013	Distribuzione energia elettrica, produzione energia elettrica	NO	NO
Ind_3	01812630224	DOLOMITI ENERGIA HOLDING SPA	1998	AZIENDA INTERCOMUNALE ROTALIANA SOCIETA' PER AZIONI S.P.A.	4,70	0,00047	produzione di un servizio di interesse generale (distribuzione gas)	NO	NO
Ind_4	01699790224	Primiero Energia S.p.A.	2000	AZIENDA INTERCOMUNALE ROTALIANA SOCIETA' PER AZIONI S.P.A.	2,54	0,00025	produzione e distribuzione di energia elettrica	NO	NO

Le società a partecipazione indiretta (quotate e non quotate) sono oggetto di ricognizione solo se detenute dall'ente per il tramite di una società/organismo sottoposto a controllo da parte dello stesso.

Colonna B: Inserire codice di 11 cifre per le società aventi sede in Italia; codice di 11 cifre seguito da "E" per le società aventi sede all'estero.

Colonna C: Inserire la ragione sociale comprensiva della forma giuridica.

Colonna E: Inserire la denominazione delle società/organismi (1 o +) attraverso le quali l'ente partecipa alle medesime. Per le indirette di livello successivo, inserire la denominazione delle società/organismi partecipanti (1 o +) del livello immediatamente precedente.

Colonna F: Indicare separatamente ciascuna quota di partecipazione (comprensiva di decimali) qualora la partecipazione sia detenuta attraverso 2 o + società/organismi tramite.

Colonna G: Indicare una unica quota di partecipazione (comprensiva di decimali) determinata in proporzione alla quote di partecipazione dei livelli precedenti.

Colonna H: Inserire una descrizione sintetica della/e attività effettivamente svolta/e.

Colonna I: Indicare se la partecipazione detenuta dall'amministrazione è di controllo ai sensi dell'art. 2359 c.c.

Colonna J: Indicare "SI" se l'Amministrazione esercita il controllo analogo o più Amministrazioni esercitano il controllo analogo congiunto.

Colonna K: Indicare "SI" se la società emette azioni quotate in mercati regolamentati; se ha emesso, al 31/12/2015, strumenti finanziari quotati in mercati regolamentati; se sia partecipata da società quotate o che hanno emesso strumenti finanziari quotati.

Colonna L: Indicare "SI" se la società ha come oggetto sociale esclusivo la gestione delle partecipazioni societarie per conto dell'Amministrazione.

02. RICOGNIZIONE DELLE SOCIETÀ PARTECIPATE

02.03. Grafico delle relazioni tra partecipazioni

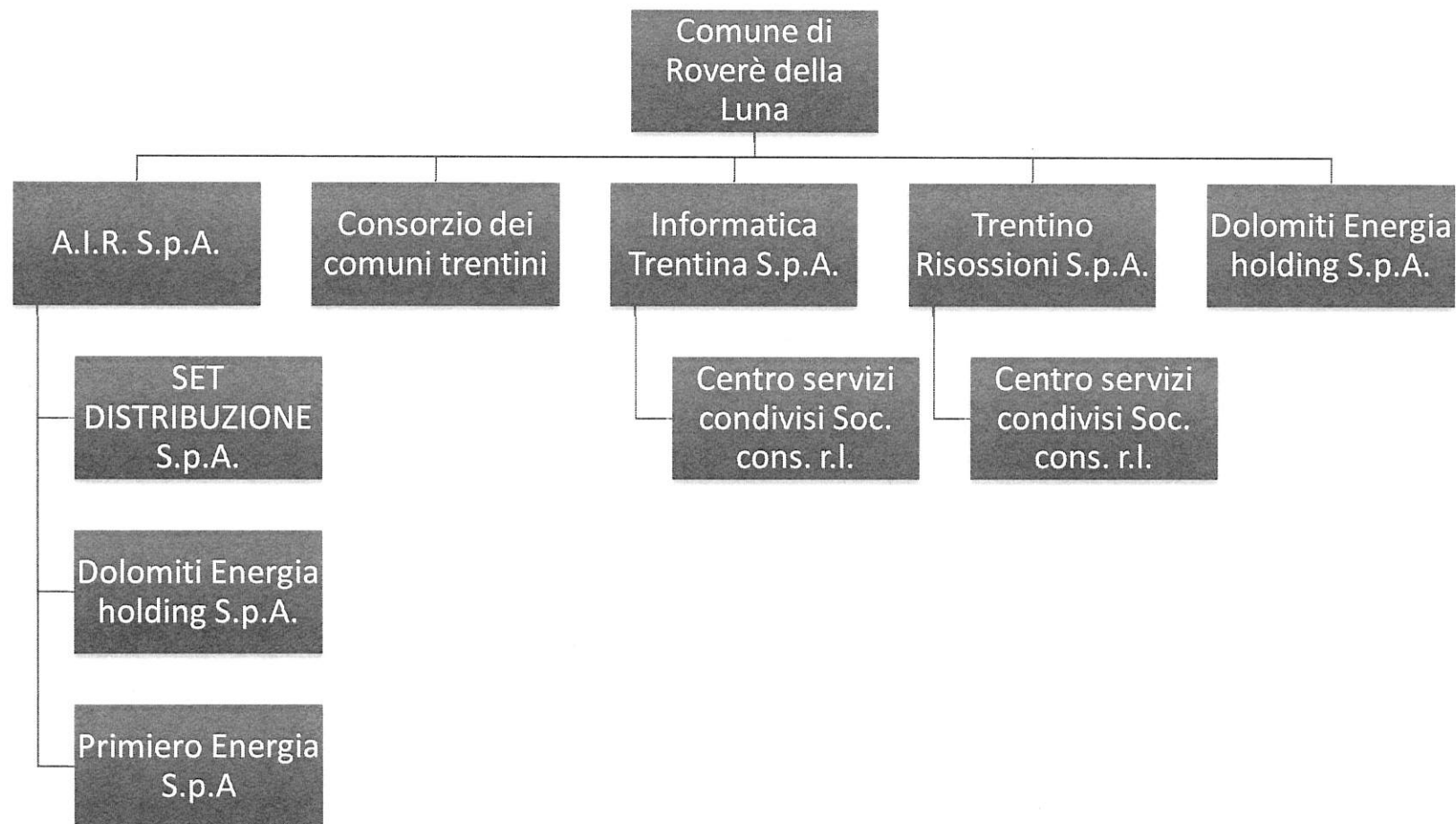

03. REQUISITI TESTO UNICO DELLE SOCIETÀ A PARTECIPAZIONE PUBBLICA

03.01. Finalità perseguite e attività ammesse (articoli 4 e 26)

Compilare una scheda per ciascuna società

Progressivo società partecipata: (a)

Denominazione società partecipata: (b)

Tipo partecipazione: (c)

Attività svolta: (d)

Indicare se la società:

- Rientra nell'Allegato "A" del d.lgs. n. 175/2016 (art. 26, co. 2) ☐
- Ha come oggetto esclusivo la gestione di fondi europei per conto dello Stato o delle Regioni, ovvero la realizzazione di progetti di ricerca finanziati dalle istituzioni dell'Unione Europea (art. 26, co. 2) ☐
- È stata esclusa, con deliberazione adottata ai sensi dell'art. 4 co. 9, secondo periodo, dall'applicazione totale o parziale delle disposizioni del medesimo articolo (**solo per le società partecipate dalle Regioni/Prov. Aut.**) ☐
- È destinataria dei provvedimenti di cui al d.lgs. n. 159/2011 (art. 26, co. 12-bis) ☐
- È autorizzata alla gestione delle case da gioco, ai sensi della legislazione vigente (art. 26, co. 12-sexies) ☐
- Qualora non sia stata selezionata alcuna delle opzioni indicate ai punti precedenti, indicare se la società:
- È costituita in attuazione dell'art. 34 del regolamento CE n. 13/2013 - Gruppi d'Azione Locale (art. 4, co. 6) ☐
- Ha per oggetto sociale prevalente la gestione di spazi fieristici e l'organizzazione di eventi fieristici (art. 4, co. 7) ☐
- Ha per oggetto sociale prevalente la realizzazione e la gestione di impianti di trasporto a fune per la mobilità turistico-sportiva in aree montane (art. 4, co. 7) ☐
- Ha per oggetto sociale prevalente la produzione di energia da fonti rinnovabili (art. 4, co. 7) ☐
- Ha caratteristiche di spin off o di start up universitario, o analoghe a quelle degli enti di ricerca, ovvero gestisce aziende agricole con funzioni didattiche (art. 4, co. 8) ☐
- Produce un servizio di interesse generale a rete (di cui all'art. 3-bis del d.l. 138/2011) fuori dall'ambito territoriale di riferimento, con affidamento dei servizi, in corso e nuovi, tramite procedure ad evidenza pubblica (art. 4, co. 9-bis) ☐
- Produce beni e servizi strettamente necessari per il perseguimento delle finalità istituzionali dell'ente (art. 4, co. 1) ☒
- Produce un servizio di interesse generale (art. 4, co. 2, lett. a) ☐
- Progetta e realizza un'opera pubblica sulla base di un accordo di programma fra amministrazioni pubbliche (art. 4, co. 2, lett. b) ☐
- Realizza e gestisce un'opera pubblica ovvero organizza e gestisce un servizio di interesse generale attraverso un contratto di partenariato pubblico/privato (art. 4, co. 2, lett. c) ☐
- Produce beni o servizi strumentali all'ente o agli enti pubblici partecipanti o alla svolgimento delle loro funzioni (art. 4, co. 2, lett. d) ☒
- Svolge servizi di committenza (art. 4, co. 2, lett. e) ☒
- Valorizza il patrimonio immobiliare dell'amministrazione partecipante (art. 4, co. 3) ☐

Indicare le motivazioni della riconducibilità o meno ai vincoli di scopo di cui al co. 1 o ad una delle attività di cui ai commi 2 e 3, anche con riferimento alle società che svolgono le attività di cui ai commi 6, 7, 8:

La Società svolge attività strettamente necessarie ed infungibili per l'Ente, riferite a:

- prestazioni di assistenza e consulenza nello svolgimento delle funzioni amministrative dell'Ente
- attuazione di iniziative finalizzate al raggiungimento dell'ottimale assetto organizzativo dei soci in ottica di sistema, anche nell'ambito dei servizi ausiliari di committenza, ai fini del contenimento delle spese e dell'incremento della qualità dei servizi offerti
- promozione di occasioni formative per il personale dipendente e gli amministratori
- rappresentanza degli Enti locali trentini in tutte le sedi istituzionali
- esercizio di prerogative attribuite al Consorzio stesso dalla legge, in rappresentanza e nell'interesse degli Enti soci
- promozione e sviluppo dell'ICT nell'ambito del sistema pubblico trentino.

(a): Inserire uno dei progressivi già indicati nelle schede di ricognizione (02.01; 02.02).

(b): Inserire la ragione sociale come indicata nelle schede di ricognizione (02.01; 02.02).

(c): Indicare il tipo di partecipazione distinguendo i casi in cui la società sia partecipata direttamente, indirettamente (tramite altra società/organismo), ovvero in parte direttamente e in parte indirettamente.

(d): Inserire l'attività come indicata nelle schede di ricognizione (02.01; 02.02).

03. REQUISITI TESTO UNICO DELLE SOCIETÀ A PARTECIPAZIONE PUBBLICA

03.01. Finalità perseguite e attività ammesse (articoli 4 e 26)

Compilare una scheda per ciascuna società

Progressivo società partecipata: Dir_2 (a)

Denominazione società partecipata: DOLOMITI ENERGIA HOLDING SPA (b)

Tipo partecipazione: Diretta (c)

Attività svolta: produzione di un servizio di interesse generale (distribuzione gas) (d)

Indicare se la società:

- Rientra nell'Allegato "A" del d.lgs. n. 175/2016 (art. 26, co. 2) ☐
- Ha come oggetto esclusivo la gestione di fondi europei per conto dello Stato o delle Regioni, ovvero la realizzazione di progetti di ricerca finanziati dalle istituzioni dell'Unione Europea (art. 26, co. 2) ☐
- È stata esclusa, con deliberazione adottata ai sensi dell'art. 4 co. 9, secondo periodo, dall'applicazione totale o parziale delle disposizioni del medesimo articolo (solo per le società partecipate dalle Regioni/Prov. Aut.) ☐
- È destinataria dei provvedimenti di cui al d.lgs. n. 159/2011 (art. 26, co. 12-bis) ☐
- È autorizzata alla gestione delle case da gioco, ai sensi della legislazione vigente (art. 26, co. 12-sexies) ☐
- Qualora non sia stata selezionata alcuna delle opzioni indicate ai punti precedenti, indicare se la società:
- È costituita in attuazione dell'art. 34 del regolamento CE n. 13/2013 - Gruppi d'Azione Locale (art. 4, co. 6) ☐
- Ha per oggetto sociale prevalente la gestione di spazi fieristici e l'organizzazione di eventi fieristici (art. 4, co. 7) ☐
- Ha per oggetto sociale prevalente la realizzazione e la gestione di impianti di trasporto a fune per la mobilità turistico-sportiva in aree montane (art. 4, co. 7) ☐
- Ha per oggetto sociale prevalente la produzione di energia da fonti rinnovabili (art. 4, co. 7) ☐
- Ha caratteristiche di spin off o di start up universitario, o analoghe a quelle degli enti di ricerca, ovvero gestisce aziende agricole con funzioni didattiche (art. 4, co. 8) ☐
- Produce un servizio di interesse generale a rete (di cui all'art. 3-bis del d.l. 138/2011) fuori dall'ambito territoriale di riferimento, con affidamento dei servizi, in corso e nuovi, tramite procedure ad evidenza pubblica (art. 4, co. 9-bis) ☐
- Produce beni e servizi strettamente necessari per il perseguimento delle finalità istituzionali dell'ente (art. 4, co. 1) ☐
- Produce un servizio di interesse generale (art. 4, co. 2, lett. a) ☒
- Progetta e realizza un'opera pubblica sulla base di un accordo di programma fra amministrazioni pubbliche (art. 4, co. 2, lett. b) ☐
- Realizza e gestisce un'opera pubblica ovvero organizza e gestisce un servizio di interesse generale attraverso un contratto di partenariato pubblico/privato (art. 4, co. 2, lett. c) ☐
- Produce beni o servizi strumentali all'ente o agli enti pubblici partecipanti o alla svolgimento delle loro funzioni (art. 4, co. 2, lett. d) ☐
- Svolge servizi di committenza (art. 4, co. 2, lett. e) ☐
- Valorizza il patrimonio immobiliare dell'amministrazione partecipante (art. 4, co. 3) ☐

Indicare le motivazioni della riconducibilità o meno ai vincoli di scopo di cui al co. 1 o ad una delle attività di cui ai commi 2 e 3, anche con riferimento alle società che svolgono le attività di cui ai commi 6, 7, 8:

La società svolge attività di distribuzione di gas alle utenze ed alla luce dell'attività svolta, riconducibile alla gestione di servizi di interesse generale, si ritiene la stessa possa essere configurata come partecipazione strettamente necessaria per il perseguimento delle finalità dell'ente. Inoltre, ai sensi dell'art. 4, comma 2, del D.lg. 175/2016 tra le attività che possono assurgere a oggetto sociale delle società partecipate dalle amministrazioni pubbliche rientra la produzione di servizi di interesse generale, ivi inclusa la realizzazione e la gestione delle reti e degli impianti funzionali ai servizi medesimi.

(a): Inserire uno dei progressivi già indicati nelle schede di ricognizione (02.01; 02.02).

(b): Inserire la ragione sociale come indicata nelle schede di ricognizione (02.01; 02.02).

(c): Indicare il tipo di partecipazione distinguendo i casi in cui la società sia partecipata direttamente, indirettamente (tramite altra società/organismo), ovvero in parte direttamente e in parte indirettamente.

(d): Inserire l'attività come indicata nelle schede di ricognizione (02.01; 02.02).

03. REQUISITI TESTO UNICO DELLE SOCIETÀ A PARTECIPAZIONE PUBBLICA

03.01. Finalità perseguite e attività ammesse (articoli 4 e 26)

Compilare una scheda per ciascuna società

Progressivo società partecipata:	Dir_3	(a)
Denominazione società partecipata:	TRENTINO RISCOSSIONI S.P.A.	(b)
Tipo partecipazione:	Diretta	(c)
Attività svolta:	produzione di servizi strumentali all'Ente nell'ambito della riscossione e gestione delle entrate	(d)

Indicare se la società:

- Rientra nell'Allegato "A" del d.lgs. n. 175/2016 (art. 26, co. 2) ☐
- Ha come oggetto esclusivo la gestione di fondi europei per conto dello Stato o delle Regioni, ovvero la realizzazione di progetti di ricerca finanziati dalle istituzioni dell'Unione Europea (art. 26, co. 2) ☐
- È stata esclusa, con deliberazione adottata ai sensi dell'art. 4 co. 9, secondo periodo, dall'applicazione totale o parziale delle disposizioni del medesimo articolo (**solo per le società partecipate dalle Regioni/Prov. Aut.**) ☐
- È destinataria dei provvedimenti di cui al d.lgs. n. 159/2011 (art. 26, co. 12-bis) ☐
- È autorizzata alla gestione delle case da gioco, ai sensi della legislazione vigente (art. 26, co. 12-sexies) ☐
- Qualora non sia stata selezionata alcuna delle opzioni indicate ai punti precedenti, indicare se la società:
- È costituita in attuazione dell'art. 34 del regolamento CE n. 13/2013 - Gruppi d'Azione Locale (art. 4, co. 6) ☐
- Ha per oggetto sociale prevalente la gestione di spazi fieristici e l'organizzazione di eventi fieristici (art. 4, co. 7) ☐
- Ha per oggetto sociale prevalente la realizzazione e la gestione di impianti di trasporto a fune per la mobilità turistico-sportiva in aree montane (art. 4, co. 7) ☐
- Ha per oggetto sociale prevalente la produzione di energia da fonti rinnovabili (art. 4, co. 7) ☐
- Ha caratteristiche di spin off o di start up universitario, o analoghe a quelle degli enti di ricerca, ovvero gestisce aziende agricole con funzioni didattiche (art. 4, co. 8) ☐
- Produce un servizio di interesse generale a rete (di cui all'art. 3-bis del d.l. 138/2011) fuori dall'ambito territoriale di riferimento, con affidamento dei servizi, in corso e nuovi, tramite procedure ad evidenza pubblica (art. 4, co. 9-bis) ☐
- Produce beni e servizi strettamente necessari per il perseguimento delle finalità istituzionali dell'ente (art. 4, co. 1) ☒
- Produce un servizio di interesse generale (art. 4, co. 2, lett. a) ☐
- Progetta e realizza un'opera pubblica sulla base di un accordo di programma fra amministrazioni pubbliche (art. 4, co. 2, lett. b) ☐
- Realizza e gestisce un'opera pubblica ovvero organizza e gestisce un servizio di interesse generale attraverso un contratto di partenariato pubblico/privato (art. 4, co. 2, lett. c) ☐
- Produce beni o servizi strumentali all'ente o agli enti pubblici partecipanti o alla svolgimento delle loro funzioni (art. 4, co. 2, lett. d) ☒
- Svolge servizi di committenza (art. 4, co. 2, lett. e) ☐
- Valorizza il patrimonio immobiliare dell'amministrazione partecipante (art. 4, co. 3) ☐

Indicare le motivazioni della riconducibilità o meno ai vincoli di scopo di cui al co. 1 o ad una delle attività di cui ai commi 2 e 3, anche con riferimento alle società che svolgono le attività di cui ai commi 6, 7, 8:

La Società assolve alla funzione necessaria e infungibile di strumento operativo comune a cui la Provincia autonoma di Trento e gli Enti locali trentini possono affidare lo svolgimento di funzioni e attività nel settore della riscossione e della gestione delle entrate.

(a): Inserire uno dei progressivi già indicati nelle schede di ricognizione (02.01; 02.02).

(b): Inserire la ragione sociale come indicata nelle schede di ricognizione (02.01; 02.02).

(c): Indicare il tipo di partecipazione distinguendo i casi in cui la società sia partecipata direttamente, indirettamente (tramite altra società/organismo), ovvero in parte direttamente e in parte indirettamente.

(d): Inserire l'attività come indicata nelle schede di ricognizione (02.01; 02.02).

03. REQUISITI TESTO UNICO DELLE SOCIETÀ A PARTECIPAZIONE PUBBLICA

03.01. Finalità perseguite e attività ammesse (articoli 4 e 26)

Compilare una scheda per ciascuna società

Progressivo società partecipata:	Dir_4	(a)
Denominazione società partecipata:	INFORMATICA TRENTINA S.p.A.	(b)
Tipo partecipazione:	Diretta	(c)
Attività svolta:	produzione di servizi strumentali all'Ente e alle finalità istituzionali in ambito informatico	(d)

Indicare se la società:

- Rientra nell'Allegato "A" del d.lgs. n. 175/2016 (art. 26, co. 2) ☐
- Ha come oggetto esclusivo la gestione di fondi europei per conto dello Stato o delle Regioni, ovvero la realizzazione di progetti di ricerca finanziati dalle istituzioni dell'Unione Europea (art. 26, co. 2) ☐
- È stata esclusa, con deliberazione adottata ai sensi dell'art. 4 co. 9, secondo periodo, dall'applicazione totale o parziale delle disposizioni del medesimo articolo (**solo per le società partecipate dalle Regioni/Prov. Aut.**) ☐
- È destinataria dei provvedimenti di cui al d.lgs. n. 159/2011 (art. 26, co. 12-bis) ☐
- È autorizzata alla gestione delle case da gioco, ai sensi della legislazione vigente (art. 26, co. 12-sexies) ☐
- Qualora non sia stata selezionata alcuna delle opzioni indicate ai punti precedenti, indicare se la società:
- È costituita in attuazione dell'art. 34 del regolamento CE n. 13/2013 - Gruppi d'Azione Locale (art. 4, co. 6) ☐
- Ha per oggetto sociale prevalente la gestione di spazi fieristici e l'organizzazione di eventi fieristici (art. 4, co. 7) ☐
- Ha per oggetto sociale prevalente la realizzazione e la gestione di impianti di trasporto a fune per la mobilità turistico-sportiva in aree montane (art. 4, co. 7) ☐
- Ha per oggetto sociale prevalente la produzione di energia da fonti rinnovabili (art. 4, co. 7) ☐
- Ha caratteristiche di spin off o di start up universitario, o analoghe a quelle degli enti di ricerca, ovvero gestisce aziende agricole con funzioni didattiche (art. 4, co. 8) ☐
- Produce un servizio di interesse generale a rete (di cui all'art. 3-bis del d.l. 138/2011) fuori dall'ambito territoriale di riferimento, con affidamento dei servizi, in corso e nuovi, tramite procedure ad evidenza pubblica (art. 4, co. 9-bis) ☐
- Produce beni e servizi strettamente necessari per il perseguimento delle finalità istituzionali dell'ente (art. 4, co. 1) ☒
- Produce un servizio di interesse generale (art. 4, co. 2, lett. a) ☐
- Progetta e realizza un'opera pubblica sulla base di un accordo di programma fra amministrazioni pubbliche (art. 4, co. 2, lett. b) ☐
- Realizza e gestisce un'opera pubblica ovvero organizza e gestisce un servizio di interesse generale attraverso un contratto di partenariato pubblico/privato (art. 4, co. 2, lett. c) ☐
- Produce beni o servizi strumentali all'ente o agli enti pubblici partecipanti o alla svolgimento delle loro funzioni (art. 4, co. 2, lett. d) ☐
- Svolge servizi di committenza (art. 4, co. 2, lett. e) ☒
- Valorizza il patrimonio immobiliare dell'amministrazione partecipante (art. 4, co. 3) ☐

Indicare le motivazioni della riconducibilità o meno ai vincoli di scopo di cui al co. 1 o ad una delle attività di cui ai commi 2 e 3, anche con riferimento alle società che svolgono le attività di cui ai commi 6, 7, 8:

La Società assolve alla funzione necessaria e infungibile di strumento operativo comune a cui la Provincia autonoma di Trento e gli Enti locali trentini possono affidare lo svolgimento di funzioni e attività nel settore dei servizi e progetti informatici, anche relativi allo sviluppo ed esercizio del sistema informativo elettronico provinciale.

(a): Inserire uno dei progressivi già indicati nelle schede di ricognizione (02.01; 02.02).

(b): Inserire la ragione sociale come indicata nelle schede di ricognizione (02.01; 02.02).

(c): Indicare il tipo di partecipazione distinguendo i casi in cui la società sia partecipata direttamente, indirettamente (tramite altra società/organismo), ovvero in parte direttamente e in parte indirettamente.

(d): Inserire l'attività come indicata nelle schede di ricognizione (02.01; 02.02).

03. REQUISITI TESTO UNICO DELLE SOCIETÀ A PARTECIPAZIONE PUBBLICA

03.01. Finalità perseguite e attività ammesse (articoli 4 e 26)

Compilare una scheda per ciascuna società

Progressivo società partecipata:	Dir_5	(a)
Denominazione società partecipata:	AZIENDA INTERCOMUNALE ROTALIANA SOCIETÀ PER AZIONI S.P.A.	(b)
Tipo partecipazione:	Diretta	(c)
Attività svolta:	produzione di un servizio di interesse generale (gestione servizio idrico - ill. pubblica)	(d)

Indicare se la società:

- Rientra nell'Allegato "A" del d.lgs. n. 175/2016 (art. 26, co. 2) ☐
- Ha come oggetto esclusivo la gestione di fondi europei per conto dello Stato o delle Regioni, ovvero la realizzazione di progetti di ricerca finanziati dalle istituzioni dell'Unione Europea (art. 26, co. 2) ☐
- È stata esclusa, con deliberazione adottata ai sensi dell'art. 4 co. 9, secondo periodo, dall'applicazione totale o parziale delle disposizioni del medesimo articolo (solo per le società partecipate dalle Regioni/Prov. Aut.) ☐
- È destinataria dei provvedimenti di cui al d.lgs. n. 159/2011 (art. 26, co. 12-bis) ☐
- È autorizzata alla gestione delle case da gioco, ai sensi della legislazione vigente (art. 26, co. 12-sexies) ☐

Qualora non sia stata selezionata alcuna delle opzioni indicate ai punti precedenti, indicare se la società:

- È costituita in attuazione dell'art. 34 del regolamento CE n. 13/2013 - Gruppi d'Azione Locale (art. 4, co. 6) ☐
- Ha per oggetto sociale prevalente la gestione di spazi fieristici e l'organizzazione di eventi fieristici (art. 4, co. 7) ☐
- Ha per oggetto sociale prevalente la realizzazione e la gestione di impianti di trasporto a fune per la mobilità turistico-sportiva in aree montane (art. 4, co. 7) ☐
- Ha per oggetto sociale prevalente la produzione di energia da fonti rinnovabili (art. 4, co. 7) ☐
- Ha caratteristiche di spin off o di start up universitario, o analoghe a quelle degli enti di ricerca, ovvero gestisce aziende agricole con funzioni didattiche (art. 4, co. 8) ☐
- Produce un servizio di interesse generale a rete (di cui all'art. 3-bis del d.l. 138/2011) fuori dall'ambito territoriale di riferimento, con affidamento dei servizi, in corso e nuovi, tramite procedure ad evidenza pubblica (art. 4, co. 9-bis) ☐
- Produce beni e servizi strettamente necessari per il perseguimento delle finalità istituzionali dell'ente (art. 4, co. 1) ☐
- Produce un servizio di interesse generale (art. 4, co. 2, lett. a) ☒
- Progetta e realizza un'opera pubblica sulla base di un accordo di programma fra amministrazioni pubbliche (art. 4, co. 2, lett. b) ☐
- Realizza e gestisce un'opera pubblica ovvero organizza e gestisce un servizio di interesse generale attraverso un contratto di partenariato pubblico/privato (art. 4, co. 2, lett. c) ☐
- Produce beni o servizi strumentali all'ente o agli enti pubblici partecipanti o alla svolgimento delle loro funzioni (art. 4, co. 2, lett. d) ☐
- Svolge servizi di committenza (art. 4, co. 2, lett. e) ☒
- Valorizza il patrimonio immobiliare dell'amministrazione partecipante (art. 4, co. 3) ☐

Indicare le motivazioni della riconducibilità o meno ai vincoli di scopo di cui al co. 1 o ad una delle attività di cui ai commi 2 e 3, anche con riferimento alle società che svolgono le attività di cui ai commi 6, 7, 8:

AIR SpA, è una società a capitale interamente pubblico costituita dai Comuni di Mezzolombardo, Mezzocorona, S. Michele all'Adige, Tuenno, Lavis, Zambana, Nave San Rocco, Roverè della Luna e Faedo, per la gestione associata dei servizi pubblici locali a carattere industriale. Per la natura delle attività gestite e per il forte legame con il territorio in cui opera, la società è orientata allo sviluppo dei servizi affidatigli e delle relative infrastrutture, con l'obiettivo di promuovere la crescita economica, il soddisfacimento dei bisogni dei cittadini utenti e la valorizzazione di tutte le persone che vi lavorano.

L'attuale società comincia la sua storia il 1° gennaio 1998 per volontà dei Comuni di Mezzolombardo, Mezzocorona e San Michele all'Adige che, dopo un percorso di valutazione iniziato nel 1996, deliberano di costituire AIR Consorzio, azienda municipalizzata consortile, al fine di consentire la gestione associata dei servizi a carattere industriale relativi alla distribuzione dell'energia elettrica, del gas naturale, dell'acqua, della fognatura e dell'illuminazione pubblica.

In particolare, scopo del Consorzio era quello di gestire in forma associata i servizi prima affidati a quattro enti distinti: Azienda Municipalizzata di Mezzolombardo, Azienda Comunale di Mezzocorona, Azienda Comunale di San Michele all'Adige e Consorzio Acquisanta. AIR Consorzio era di fatto la sintesi di queste quattro aziende.

A partire dal 1° ottobre 2002, anche per effetto dell'evoluzione del quadro normativo, AIR Consorzio viene trasformata in società di capitali. Le quote di partecipazione dei Comuni al capitale sociale della nuova società sono le stesse stabilite in fase di costituzione del Consorzio.

Con decorrenza dal 1° gennaio del 2003 AIR Spa trasferisce il proprio ramo commerciale in Trenta Spa. Da questo momento la società cessa la propria operatività nel campo della vendita e della gestione del cliente, occupandosi solo della gestione delle reti e degli specifici impianti comunali.

Dal 5 maggio 2008 entra in società il Comune di Tuenno che conferisce la propria attività di distribuzione elettrica, acquisendo azioni corrispondenti al 7,5% del capitale sociale, formato: Comune di Mezzolombardo 48,92%, Comune di Mezzocorona 27,93%, Comune di San Michele all'Adige 15,77% e Comune di Tuenno 7,31%.

Dal 1° gennaio del 2015 AIR Spa assume la gestione del servizio idrico integrato (SII) sull'intero territorio della Comunità di valle Rotaliana Königsberg con ingresso nella compagine societaria di nuovi comuni soci, il capitale sociale si modifica conseguentemente come segue: Comune di Mezzolombardo 48,924%, Comune di Mezzocorona 27,928%, Comune di San Michele all'Adige 15,766%, Comune di Tuenno 7,296%, Comune di Lavis 0,054%, Comune di Zambana 0,010%, Comune di Nave San Rocco 0,009%, Comune di Roverè della Luna 0,010% e Comune di Faedo 0,004%.

Dal 1° agosto del 2015 AIR Spa cede a Dolomiti Reti Spa il ramo d'azienda afferente la distribuzione del gas naturale sul territorio del comune di Mezzolombardo, in cambio della cessione da parte di SET Distribuzione Spa degli impianti di distribuzione energia elettrica insistenti sui territori dei comuni di Mezzolombardo, Mezzocorona e San Michele all'Adige.

Dal 1° gennaio del 2016 AIR Spa assume la gestione del servizio illuminazione pubblica dei comuni nuovi soci.

Alla luce dell'attività svolta dalla società, riconducibile alla gestione di servizi di interesse generale, si ritiene la stessa possa essere configurata come partecipazione strettamente necessaria per il perseguimento delle finalità dell'ente. Inoltre, ai sensi dell'art. 4, comma 2, del D.lg. 175/2016 tra le attività che possono assurgere a oggetto sociale delle società partecipate dalle amministrazioni pubbliche rientra la produzione di servizi di interesse generale, ivi inclusa la realizzazione e la gestione delle reti e degli impianti funzionali ai servizi medesimi.

(a): Inserire uno dei progressivi già indicati nelle schede di ricognizione (02.01; 02.02).

(b): Inserire la ragione sociale come indicata nelle schede di ricognizione (02.01; 02.02).

(c): Indicare il tipo di partecipazione distinguendo i casi in cui la società sia partecipata direttamente, indirettamente (tramite altra società/organismo), ovvero in parte direttamente e in parte indirettamente.

(d): Inserire l'attività come indicata nelle schede di ricognizione (02.01; 02.02).

03. REQUISITI TESTO UNICO DELLE SOCIETÀ A PARTECIPAZIONE PUBBLICA

03.01. Finalità perseguite e attività ammesse (articoli 4 e 26)

Compilare una scheda per ciascuna società

Progressivo società partecipata:	Ind_1	(a)
Denominazione società partecipata:	Centro Servizi Condivisi soc. cons. a r.l.	(b)
Tipo partecipazione:	Indiretta	(c)
Attività svolta:	prestazione di servizi organizzativi e gestionali a favore delle consorziate, società del sistema pubblico provinciale	(d)

Indicare se la società:

- Rientra nell'Allegato "A" del d.lgs. n. 175/2016 (art. 26, co. 2) ☐
- Ha come oggetto esclusivo la gestione di fondi europei per conto dello Stato o delle Regioni, ovvero la realizzazione di progetti di ricerca finanziati dalle istituzioni dell'Unione Europea (art. 26, co. 2) ☐
- È stata esclusa, con deliberazione adottata ai sensi dell'art. 4 co. 9, secondo periodo, dall'applicazione totale o parziale delle disposizioni del medesimo articolo (**solo per le società partecipate dalle Regioni/Prov. Aut.**) ☐
- È destinataria dei provvedimenti di cui al d.lgs. n. 159/2011 (art. 26, co. 12-bis) ☐
- È autorizzata alla gestione delle case da gioco, ai sensi della legislazione vigente (art. 26, co. 12-sexies) ☐
- Qualora non sia stata selezionata alcuna delle opzioni indicate ai punti precedenti, indicare se la società:**
- È costituita in attuazione dell'art. 34 del regolamento CE n. 13/2013 - Gruppi d'Azione Locale (art. 4, co. 6) ☐
- Ha per oggetto sociale prevalente la gestione di spazi fieristici e l'organizzazione di eventi fieristici (art. 4, co. 7) ☐
- Ha per oggetto sociale prevalente la realizzazione e la gestione di impianti di trasporto a fune per la mobilità turistico-sportiva in aree montane (art. 4, co. 7) ☐
- Ha per oggetto sociale prevalente la produzione di energia da fonti rinnovabili (art. 4, co. 7) ☐
- Ha caratteristiche di spin off o di start up universitario, o analoghe a quelle degli enti di ricerca, ovvero gestisce aziende agricole con funzioni didattiche (art. 4, co. 8) ☐
- Produce un servizio di interesse generale a rete (di cui all'art. 3-bis del d.l. 138/2011) fuori dall'ambito territoriale di riferimento, con affidamento dei servizi, in corso e nuovi, tramite procedure ad evidenza pubblica (art. 4, co. 9-bis) ☐
- Produce beni e servizi strettamente necessari per il perseguimento delle finalità istituzionali dell'ente (art. 4, co. 1) ☒
- Produce un servizio di interesse generale (art. 4, co. 2, lett. a) ☐
- Progetta e realizza un'opera pubblica sulla base di un accordo di programma fra amministrazioni pubbliche (art. 4, co. 2, lett. b) ☐
- Realizza e gestisce un'opera pubblica ovvero organizza e gestisce un servizio di interesse generale attraverso un contratto di partenariato pubblico/privato (art. 4, co. 2, lett. c) ☐
- Produce beni o servizi strumentali all'ente o agli enti pubblici partecipanti o alla svolgimento delle loro funzioni (art. 4, co. 2, lett. d) ☒
- Svolge servizi di committenza (art. 4, co. 2, lett. e) ☐
- Valorizza il patrimonio immobiliare dell'amministrazione partecipante (art. 4, co. 3) ☐

Indicare le motivazioni della riconducibilità o meno ai vincoli di scopo di cui al co. 1 o ad una delle attività di cui ai commi 2 e 3, anche con riferimento alle società che svolgono le attività di cui ai commi 6, 7, 8:

LA SOCIETÀ SVOLGE ATTIVITÀ CONSORTILE A FAVORE DELLE SOCIETÀ DEL SISTEMA PUBBLICO PROVINCIALE AI SENSI DELLA LEGGE PROVINCIALE N. 27 DEL 27/12/2010 - ART. 7 - COMMA 3 BIS (AGGIUNTO DALLA LEGGE PROVINCIALE N. 25 DEL 27/12/2012 - ART. 2). LA PARTECIPAZIONE DELLE STESSE AL CONSORZIO È PREVISTA DALLA LEGGE PROVINCIALE E DUNQUE, AI SENSI DELL'ART. 24 CO. 1 L.P. N. 27/2010, LE CONDIZIONI DI CUI ALL'ART. 4 CO. 1 E 2 D.LGS. N. 175/2016 SI INTENDONO RISPETTATE.

(a): Inserire uno dei progressivi già indicati nelle schede di ricognizione (02.01; 02.02).

(b): Inserire la ragione sociale come indicata nelle schede di ricognizione (02.01; 02.02).

(c): Indicare il tipo di partecipazione distinguendo i casi in cui la società sia partecipata direttamente, indirettamente (tramite altra società/organismo), ovvero in parte direttamente e in parte indirettamente.

(d): Inserire l'attività come indicata nelle schede di ricognizione (02.01; 02.02).

03. REQUISITI TESTO UNICO DELLE SOCIETÀ A PARTECIPAZIONE PUBBLICA

03.01. Finalità perseguite e attività ammesse (articoli 4 e 26)

Compilare una scheda per ciascuna società

Progressivo società partecipata: Ind_2 (a)

Denominazione società partecipata: S.E.T. Distribuzione S.p.A. (b)

Tipo partecipazione: Indiretta (c)

Attività svolta: Distribuzione energia elettrica, produzione energia elettrica (d)

Indicare se la società:

- Rientra nell'Allegato "A" del d.lgs. n. 175/2016 (art. 26, co. 2) ☐
- Ha come oggetto esclusivo la gestione di fondi europei per conto dello Stato o delle Regioni, ovvero la realizzazione di prodotti di ricerca finanziati dalle istituzioni dell'Unione Europea (art. 26, co. 2) ☐
- È stata esclusa, con deliberazione adottata ai sensi dell'art. 4 co. 9, secondo periodo, dall'applicazione totale o parziale delle disposizioni del medesimo articolo (solo per le società partecipate dalle Regioni/Prov. Aut.) ☐
- È destinataria dei provvedimenti di cui al d.lgs. n. 159/2011 (art. 26, co. 12-bis) ☐
- È autorizzata alla gestione delle case da gioco, ai sensi della legislazione vigente (art. 26, co. 12-sexies) ☐
- Qualora non sia stata selezionata alcuna delle opzioni indicate ai punti precedenti, indicare se la società:
- È costituita in attuazione dell'art. 34 del regolamento CE n. 13/2013 - Gruppi d'Azione Locale (art. 4, co. 6) ☐
- Ha per oggetto sociale prevalente la gestione di spazi fieristici e l'organizzazione di eventi fieristici (art. 4, co. 7) ☐
- Ha per oggetto sociale prevalente la realizzazione e la gestione di impianti di trasporto a fune per la mobilità turistico-sportiva in aree montane (art. 4, co. 7) ☐
- Ha per oggetto sociale prevalente la produzione di energia da fonti rinnovabili (art. 4, co. 7) ☐
- Ha caratteristiche di spin off o di start up universitario, o analoghe a quelle degli enti di ricerca, ovvero gestisce aziende agricole con funzioni didattiche (art. 4, co. 8) ☐
- Produce un servizio di interesse generale a rete (di cui all'art. 3-bis del d.l. 138/2011) fuori dall'ambito territoriale di riferimento, con affidamento dei servizi, in corso e nuovi, tramite procedure ad evidenza pubblica (art. 4, co. 9-bis) ☐
- Produce beni e servizi strettamente necessari per il perseguimento delle finalità istituzionali dell'ente (art. 4, co. 1) ☐
- Produce un servizio di interesse generale (art. 4, co. 2, lett. a) ☒
- Progetta e realizza un'opera pubblica sulla base di un accordo di programma fra amministrazioni pubbliche (art. 4, co. 2, lett. b) ☐
- Realizza e gestisce un'opera pubblica ovvero organizza e gestisce un servizio di interesse generale attraverso un contratto di partenariato pubblico/privato (art. 4, co. 2, lett. c) ☐
- Produce beni o servizi strumentali all'ente o agli enti pubblici partecipanti o alla svolgimento delle loro funzioni (art. 4, co. 2, lett. d) ☒
- Svolge servizi di committenza (art. 4, co. 2, lett. e) ☐
- Valorizza il patrimonio immobiliare dell'amministrazione partecipante (art. 4, co. 3) ☐

Indicare le motivazioni della riconducibilità o meno ai vincoli di scopo di cui al co. 1 o ad una delle attività di cui ai commi 2 e 3, anche con riferimento alle società che svolgono le attività di cui ai commi 6, 7, 8:

SET Distribuzione S.p.A., società del Gruppo Dolomiti Energia, svolge l'attività di distribuzione di energia elettrica nel territorio provinciale del Trentino.
Dal 1° luglio 2005 SET distribuzione SpA è subentrata ad Enel Distribuzione nella gestione degli impianti e nel servizio di distribuzione dell'energia elettrica in provincia di Trento. Il servizio viene fornito con l'obiettivo di mantenere costante la qualità, l'efficienza e la continuità dell'erogazione, in riferimento sia alla normativa vigente che alle problematiche ambientali e di impatto che questo ha sul territorio.

(a): Inserire uno dei progressivi già indicati nelle schede di ricognizione (02.01; 02.02).

(b): Inserire la ragione sociale come indicata nelle schede di ricognizione (02.01; 02.02).

(c): Indicare il tipo di partecipazione distinguendo i casi in cui la società sia partecipata direttamente, indirettamente (tramite altra società/organismo), ovvero in parte direttamente e in parte indirettamente.

(d): Inserire l'attività come indicata nelle schede di ricognizione (02.01; 02.02).

03. REQUISITI TESTO UNICO DELLE SOCIETÀ A PARTECIPAZIONE PUBBLICA

03.01. Finalità perseguite e attività ammesse (articoli 4 e 26)

Compilare una scheda per ciascuna società

Progressivo società partecipata:	Ind_4	(a)
Denominazione società partecipata:	Primiero Energia S.p.A.	(b)
Tipo partecipazione:	Indiretta	(c)
Attività svolta:	produzione e distribuzione di energia elettrica	(d)

Indicare se la società:

- Rientra nell'Allegato "A" del d.lgs. n. 175/2016 (art. 26, co. 2) ☐
- Ha come oggetto esclusivo la gestione di fondi europei per conto dello Stato o delle Regioni, ovvero la realizzazione di progetti di ricerca finanziati dalle istituzioni dell'Unione Europea (art. 26, co. 2) ☐
- È stata esclusa, con deliberazione adottata ai sensi dell'art. 4 co. 9, secondo periodo, dall'applicazione totale o parziale delle disposizioni del medesimo articolo (**solo per le società partecipate dalle Regioni/Prov. Aut.**) ☐
- È destinataria dei provvedimenti di cui al d.lgs. n. 159/2011 (art. 26, co. 12-bis) ☐
- È autorizzata alla gestione delle case da gioco, ai sensi della legislazione vigente (art. 26, co. 12-sexies) ☐
- Qualora non sia stata selezionata alcuna delle opzioni indicate ai punti precedenti, indicare se la società:
 - È costituita in attuazione dell'art. 34 del regolamento CE n. 13/2013 - Gruppi d'Azione Locale (art. 4, co. 6) ☐
 - Ha per oggetto sociale prevalente la gestione di spazi fieristici e l'organizzazione di eventi fieristici (art. 4, co. 7) ☐
 - Ha per oggetto sociale prevalente la realizzazione e la gestione di impianti di trasporto a fune per la mobilità turistico-sportiva in aree montane (art. 4, co. 7) ☐
 - Ha per oggetto sociale prevalente la produzione di energia da fonti rinnovabili (art. 4, co. 7) ☐
 - Ha caratteristiche di spin off o di start up universitario, o analoghe a quelle degli enti di ricerca, ovvero gestisce aziende agricole con funzioni didattiche (art. 4, co. 8) ☐
 - Produce un servizio di interesse generale a rete (di cui all'art. 3-bis del d.l. 138/2011) fuori dall'ambito territoriale di riferimento, con affidamento dei servizi, in corso e nuovi, tramite procedure ad evidenza pubblica (art. 4, co. 9-bis) ☐
 - Produce beni e servizi strettamente necessari per il perseguimento delle finalità istituzionali dell'ente (art. 4, co. 1) ☐
 - Produce un servizio di interesse generale (art. 4, co. 2, lett. a) ☒
 - Progetta e realizza un'opera pubblica sulla base di un accordo di programma fra amministrazioni pubbliche (art. 4, co. 2, lett. b) ☐
 - Realizza e gestisce un'opera pubblica ovvero organizza e gestisce un servizio di interesse generale attraverso un contratto di partenariato pubblico/privato (art. 4, co. 2, lett. c) ☐
 - Produce beni o servizi strumentali all'ente o agli enti pubblici partecipanti o alla svolgimento delle loro funzioni (art. 4, co. 2, lett. d) ☒
 - Svolge servizi di committenza (art. 4, co. 2, lett. e) ☐
 - Valorizza il patrimonio immobiliare dell'amministrazione partecipante (art. 4, co. 3) ☐

Indicare le motivazioni della riconducibilità o meno ai vincoli di scopo di cui al co. 1 o ad una delle attività di cui ai commi 2 e 3, anche con riferimento alle società che svolgono le attività di cui ai commi 6, 7, 8:

PRIMIERO ENERGIA S.p.A. è una società costituita nel giugno dell'anno 2000 per subentrare all'Enel Produzione S.p.A. nel possesso e nella gestione di alcuni grossi impianti idroelettrici a cavallo tra il Trentino orientale ed il Veneto. Tali impianti erano originariamente di proprietà della SAVA S.p.A. ed erano passati all'Enel nel 1988 con una riserva di subentro da parte degli enti locali interessati.

(a): Inserire uno dei progressivi già indicati nelle schede di ricognizione (02.01; 02.02).

(b): Inserire la ragione sociale come indicata nelle schede di ricognizione (02.01; 02.02).

(c): Indicare il tipo di partecipazione distinguendo i casi in cui la società sia partecipata direttamente, indirettamente (tramite altra società/organismo), ovvero in parte direttamente e in parte indirettamente.

(d): Inserire l'attività come indicata nelle schede di ricognizione (02.01; 02.02).

03. REQUISITI TESTO UNICO DELLE SOCIETÀ A PARTECIPAZIONE PUBBLICA

03.02. Condizioni art. 20, co. 2

Compilare una scheda per ciascuna società

Progressivo società partecipata: (a)Denominazione società partecipata: (b)Tipo partecipazione: (c)Attività svolta: (d)

Indicare i seguenti dati con riferimento all'esercizio 2015:

Numero medio dipendenti (e)	20,00
Numero amministratori	13
di cui nominati dall'Ente	0
Numero componenti organo di controllo	3
di cui nominati dall'Ente	0

Importi in euro

RISULTATO D'ESERCIZIO (g)	
2015	178.915,00
2014	20.842,00
2013	21.184,00
2012	68.098,00
2011	53.473,00

Importi in euro

Costo del personale (f)	1.349.258,00
Compensi amministratori	73.900,00
Compensi componenti organo di controllo	10.296,00

Importi in euro

FATTURATO	
2015	3.327.726,00
2014	3.242.156,00
2013	4.596.723,00
FATTURATO MEDIO	3.722.201,67

Sussistenza delle condizioni di cui all'art. 20, co. 2:

- La partecipazione societaria non rientra in alcuna delle categorie di cui all'art. 4 (art. 20, co. 2, lett. a) ☐
- Società priva di dipendenti o con numero di amministratori superiore a quello dei dipendenti (art. 20, co. 2, lett. b) ☐
- Svolgimento di attività analoghe o simili a quelle svolte da altre società partecipate o da enti pubblici strumentali (art. 20, co. 2, lett. c) ☐

Indicare quali società/enti strumentali:

- Fatturato medio non superiore a 500.000 euro nel triennio precedente (art. 20, co. 2, lett. d e art. 26, co. 12-quinquies) ☐
- Perdite in 4 dei 5 esercizi precedenti (per società che non gestiscono un servizio di interesse generale) (art. 20, co. 2, lett. e) ☐
- Necessità di contenimento dei costi di funzionamento (art. 20, co. 2, lett. f) ☐
- Necessità di aggregazione con altre società aventi ad oggetto le attività consentite all'art. 4 (art. 20, co. 2, lett. g) ☐

Indicare le motivazioni della sussistenza o meno delle condizioni di cui ai punti precedenti:

La Società svolge una funzione strettamente necessaria ed infungibile per il perseguimento delle finalità istituzionali dell'Ente, e non ricade nei presupposti di razionalizzazione di cui all'art. 18 co. 3 bis 1, l.p. n. 1/2005.

Azioni da intraprendere:

Nessuna

(a): Inserire uno dei progressivi già indicati nelle schede di ricognizione (02.01; 02.02).

(b): Inserire la ragione sociale come indicata nelle schede di ricognizione (02.01; 02.02).

(c): Indicare il tipo di partecipazione distinguendo i casi in cui la società sia partecipata direttamente, indirettamente (tramite altra società/organismo), ovvero in parte direttamente e in parte indirettamente.

(d): Inserire l'attività svolta come indicata nelle schede di ricognizione (02.01; 02.02).

(e): Inserire il numero medio di dipendenti come da nota integrativa al bilancio.

(f): Inserire la voce B9 del Conto economico.

(g): Inserire il risultato d'esercizio al netto delle imposte.

03. REQUISITI TESTO UNICO DELLE SOCIETÀ A PARTECIPAZIONE PUBBLICA

03.02. Condizioni art. 20, co. 2

Compilare una scheda per ciascuna società

Progressivo società partecipata: (a)Denominazione società partecipata: (b)Tipo partecipazione: (c)Attività svolta: (d)

Indicare i seguenti dati con riferimento all'esercizio 2015:

Numero medio dipendenti (e)	166,00
Numero amministratori	12
di cui nominati dall'Ente	0
Numero componenti organo di controllo	3
di cui nominati dall'Ente	0

Importi in euro

RISULTATO D'ESERCIZIO (g)	
2015	35.017.098,00
2014	67.917.158,00
2013	60.845.854,00
2012	43.658.609,00
2011	31.876.499,00

Importi in euro

Costo del personale (f)	11.109.237,00
Compensi amministratori	443.669,00
Compensi componenti organo di controllo	88.073,00

Importi in euro

FATTURATO	
2015	17.845.062,00
2014	61.173.135,00
2013	46.166.725,00
FATTURATO MEDIO	41.728.307,33

Sussistenza delle condizioni di cui all'art. 20, co. 2:

- La partecipazione societaria non rientra in alcuna delle categorie di cui all'art. 4 (art. 20, co. 2, lett. a) ☐
- Società priva di dipendenti o con numero di amministratori superiore a quello dei dipendenti (art. 20, co. 2, lett. b) ☐
- Svolgimento di attività analoghe o simili a quelle svolte da altre società partecipate o da enti pubblici strumentali (art. 20, co. 2, lett. c) ☐

Indicare quali società/enti strumentali:

- Fatturato medio non superiore a 500.000 euro nel triennio precedente (art. 20, co. 2, lett. d e art. 26, co. 12-quinquies) ☐
- Perdite in 4 dei 5 esercizi precedenti (per società che non gestiscono un servizio di interesse generale) (art. 20, co. 2, lett. e) ☐
- Necessità di contenimento dei costi di funzionamento (art. 20, co. 2, lett. f) ☐
- Necessità di aggregazione con altre società aventi ad oggetto le attività consentite all'art. 4 (art. 20, co. 2, lett. g) ☐

Indicare le motivazioni della sussistenza o meno delle condizioni di cui ai punti precedenti:

Azioni da intraprendere:

Nessuna

(a): Inserire uno dei progressivi già indicati nelle schede di ricognizione (02.01; 02.02).

(b): Inserire la ragione sociale come indicata nelle schede di ricognizione (02.01; 02.02).

(c): Indicare il tipo di partecipazione distinguendo i casi in cui la società sia partecipata direttamente, indirettamente (tramite altra società/organismo), ovvero in parte direttamente e in parte indirettamente.

(d): Inserire l'attività svolta come indicata nelle schede di ricognizione (02.01; 02.02).

(e): Inserire il numero medio di dipendenti come da nota integrativa al bilancio.

(f): Inserire la voce B9 del Conto economico.

(g): Inserire il risultato d'esercizio al netto delle imposte.

03. REQUISITI TESTO UNICO DELLE SOCIETÀ A PARTECIPAZIONE PUBBLICA

03.02. Condizioni art. 20, co. 2

Compilare una scheda per ciascuna società

Progressivo società partecipata: Dir_3 (a)

Denominazione società partecipata: TRENTINO RISCOSSIONI S.P.A. (b)

Tipo partecipazione: Diretta (c)

Attività svolta: produzione di servizi strumentali all'Ente nell'ambito della riscossione e gestione delle entrate (d)

Indicare i seguenti dati con riferimento all'esercizio 2015:

Numero medio dipendenti (e)	48,00
Numero amministratori	5
di cui nominati dall'Ente	0
Numero componenti organo di controllo	3
di cui nominati dall'Ente	0

Importi in euro

RISULTATO D'ESERCIZIO (g)	
2015	275.094,00
2014	230.668,00
2013	213.930,00
2012	256.787,00
2011	330.375,00

Importi in euro

Costo del personale (f)	1.685.673,00
Compensi amministratori	71.333,00
Compensi componenti organo di controllo	38.000,00

Importi in euro

FATTURATO	
2015	3.463.955,00
2014	3.302.123,00
2013	3.077.399,00
FATTURATO MEDIO	3.281.159,00

Sussistenza delle condizioni di cui all'art. 20, co. 2:

- La partecipazione societaria non rientra in alcuna delle categorie di cui all'art. 4 (art. 20, co. 2, lett. a) ☐
- Società priva di dipendenti o con numero di amministratori superiore a quello dei dipendenti (art. 20, co. 2, lett. b) ☐
- Svolgimento di attività analoghe o simili a quelle svolte da altre società partecipate o da enti pubblici strumentali (art. 20, co. 2, lett. c) ☐

Indicare quali società/enti strumentali:

- Fatturato medio non superiore a 500.000 euro nel triennio precedente (art. 20, co. 2, lett. d e art. 26, co. 12-quinquies) ☐
- Perdite in 4 dei 5 esercizi precedenti (per società che non gestiscono un servizio di interesse generale) (art. 20, co. 2, lett. e) ☐
- Necessità di contenimento dei costi di funzionamento (art. 20, co. 2, lett. f) ☐
- Necessità di aggregazione con altre società aventi ad oggetto le attività consentite all'art. 4 (art. 20, co. 2, lett. g) ☐

Indicare le motivazioni della sussistenza o meno delle condizioni di cui ai punti precedenti:

La Società svolge una funzione strettamente necessaria ed infungibile per il perseguimento delle finalità istituzionali dell'Ente, e non integra i presupposti di razionalizzazione di cui all'art. 18 co. 3 bis 1, l.p. n. 1/2005.

Azioni da intraprendere:

Nessuna

- (a): Inserire uno dei progressivi già indicati nelle schede di ricognizione (02.01; 02.02).
- (b): Inserire la ragione sociale come indicata nelle schede di ricognizione (02.01; 02.02).
- (c): Indicare il tipo di partecipazione distinguendo i casi in cui la società sia partecipata direttamente, indirettamente (tramite altra società/organismo), ovvero in parte direttamente e in parte indirettamente.
- (d): Inserire l'attività svolta come indicata nelle schede di ricognizione (02.01; 02.02).
- (e): Inserire il numero medio di dipendenti come da nota integrativa al bilancio.
- (f): Inserire la voce B9 del Conto economico.
- (g): Inserire il risultato d'esercizio al netto delle imposte.

03. REQUISITI TESTO UNICO DELLE SOCIETÀ A PARTECIPAZIONE PUBBLICA

03.02. Condizioni art. 20, co. 2

Compilare una scheda per ciascuna società

Progressivo società partecipata: (a)

Denominazione società partecipata: (b)

Tipo partecipazione: (c)

Attività svolta: (d)

Indicare i seguenti dati con riferimento all'esercizio 2015:

Numero medio dipendenti (e)	284,00
Numero amministratori	5
di cui nominati dall'Ente	0
Numero componenti organo di controllo	3
di cui nominati dall'Ente	0

Importi in euro

RISULTATO D'ESERCIZIO (g)	
2015	122.860,00
2014	1.156.857,00
2013	705.703,00
2012	2.847.220,00
2011	3.351.163,00

Importi in euro

Costo del personale (f)	15.893.258,00
Compensi amministratori	108.186,00
Compensi componenti organo di controllo	47.626,00

Importi in euro

FATTURATO	
2015	42.440.999,00
2014	45.819.302,00
2013	56.505.633,00
FATTURATO MEDIO	48.255.311,33

Sussistenza delle condizioni di cui all'art. 20, co. 2:

- La partecipazione societaria non rientra in alcuna delle categorie di cui all'art. 4 (art. 20, co. 2, lett. a) ☐
- Società priva di dipendenti o con numero di amministratori superiore a quello dei dipendenti (art. 20, co. 2, lett. b) ☐
- Svolgimento di attività analoghe o simili a quelle svolte da altre società partecipate o da enti pubblici strumentali (art. 20, co. 2, lett. c) ☐

Indicare quali società/enti strumentali:

- Fatturato medio non superiore a 500.000 euro nel triennio precedente (art. 20, co. 2, lett. d e art. 26, co. 12-quinquies) ☐
- Perdite in 4 dei 5 esercizi precedenti (per società che non gestiscono un servizio di interesse generale) (art. 20, co. 2, lett. e) ☐
- Necessità di contenimento dei costi di funzionamento (art. 20, co. 2, lett. f) ☐
- Necessità di aggregazione con altre società aventi ad oggetto le attività consentite all'art. 4 (art. 20, co. 2, lett. g) ☐

Indicare le motivazioni della sussistenza o meno delle condizioni di cui ai punti precedenti:

La Società svolge una funzione strettamente necessaria ed infungibile per il perseguimento delle finalità istituzionali dell'Ente, e non integra i presupposti di razionalizzazione di cui all'art. 18 co. 3 bis 1, l.p. n. 1/2005.

Azioni da intraprendere:

Nessuna

- (a): Inserire uno dei progressivi già indicati nelle schede di ricognizione (02.01; 02.02).
(b): Inserire la ragione sociale come indicata nelle schede di ricognizione (02.01; 02.02).
(c): Indicare il tipo di partecipazione distinguendo i casi in cui la società sia partecipata direttamente, indirettamente (tramite altra società/organismo), ovvero in parte direttamente e in parte indirettamente.
(d): Inserire l'attività svolta come indicata nelle schede di ricognizione (02.01; 02.02).
(e): Inserire il numero medio di dipendenti come da nota integrativa al bilancio.
(f): Inserire la voce B9 del Conto economico.
(g): Inserire il risultato d'esercizio al netto delle imposte.

03. REQUISITI TESTO UNICO DELLE SOCIETÀ A PARTECIPAZIONE PUBBLICA

03.02. Condizioni art. 20, co. 2

Compilare una scheda per ciascuna società

Progressivo società partecipata: (a)

Denominazione società partecipata: (b)

Tipo partecipazione: (c)

Attività svolta: (d)

Indicare i seguenti dati con riferimento all'esercizio 2015:

Numero medio dipendenti (a)	28,00
Numero amministratori	5
di cui nominati dall'Ente	0
Numero componenti organo di controllo	3
di cui nominati dall'Ente	0

Importi in euro

RISULTATO D'ESERCIZIO (g)	
2015	1.280.541,00
2014	930.653,00
2013	760.250,00
2012	748.298,00
2011	668.661,00

Importi in euro

Costo del personale (f)	1.668.942,00
Compensi amministratori	28.802,00
Compensi componenti organo di controllo	12.480,00

Importi in euro

FATTURATO	
2015	6.041.738,00
2014	4.802.054,00
2013	4.750.624,00
FATTURATO MEDIO	5.198.138,67

Sussistenza delle condizioni di cui all'art. 20, co. 2:

- La partecipazione societaria non rientra in alcuna delle categorie di cui all'art. 4 (art. 20, co. 2, lett. a) ☐
- Società priva di dipendenti o con numero di amministratori superiore a quello dei dipendenti (art. 20, co. 2, lett. b) ☐
- Svolgimento di attività analoghe o simili a quelle svolte da altre società partecipate o da enti pubblici strumentali (art. 20, co. 2, lett. c) ☐

Indicare quali società/enti strumentali:

- Fatturato medio non superiore a 500.000 euro nel triennio precedente (art. 20, co. 2, lett. d e art. 26, co. 12-quinquies) ☐
- Perdite in 4 dei 5 esercizi precedenti (per società che non gestiscono un servizio di interesse generale) (art. 20, co. 2, lett. e) ☐
- Necessità di contenimento dei costi di funzionamento (art. 20, co. 2, lett. f) ☐
- Necessità di aggregazione con altre società aventi ad oggetto le attività consentite all'art. 4 (art. 20, co. 2, lett. g) ☐

Indicare le motivazioni della sussistenza o meno delle condizioni di cui ai punti precedenti:

Azioni da intraprendere:

Nessuna

- (a): Inserire uno dei progressivi già indicati nelle schede di ricognizione (02.01; 02.02).
- (b): Inserire la ragione sociale come indicata nelle schede di ricognizione (02.01; 02.02).
- (c): Indicare il tipo di partecipazione distinguendo i casi in cui la società sia partecipata direttamente, indirettamente (tramite altra società/organismo), ovvero in parte direttamente e in parte indirettamente.
- (d): Inserire l'attività svolta come indicata nelle schede di ricognizione (02.01; 02.02).
- (e): Inserire il numero medio di dipendenti come da nota integrativa al bilancio.
- (f): Inserire la voce B9 del Conto economico.
- (g): Inserire il risultato d'esercizio al netto delle imposte.

03. REQUISITI TESTO UNICO DELLE SOCIETÀ A PARTECIPAZIONE PUBBLICA

03.02. Condizioni art. 20, co. 2

Compilare una scheda per ciascuna società

Progressivo società partecipata: Ind_1 (a)

Denominazione società partecipata: Centro Servizi Condivisi soc. cons. a r.l. (b)

Tipo partecipazione: Indiretta (c)

Attività svolta: prestazione di servizi organizzativi e gestionali a favore delle consorziate, società del sistema pubblico provinciale (d)

Indicare i seguenti dati con riferimento all'esercizio 2015:

Numero medio dipendenti (e)	0,00
Numero amministratori	5
di cui nominati dall'Ente	0
Numero componenti organo di controllo	1
di cui nominati dall'Ente	0

Importi in euro

RISULTATO D'ESERCIZIO (g)	
2015	772,00
2014	234,00
2013	0,00
2012	0,00
2011	0,00

Importi in euro

Costo del personale (f)	0,00
Compensi amministratori	0,00
Compensi componenti organo di controllo	4.000,00

Importi in euro

FATTURATO	
2015	45.996,00
2014	33.600,00
2013	5.630,00
FATTURATO MEDIO	28.408,67

Sussistenza delle condizioni di cui all'art. 20, co. 2:

- La partecipazione societaria non rientra in alcuna delle categorie di cui all'art. 4 (art. 20, co. 2, lett. a) ☐
- Società priva di dipendenti o con numero di amministratori superiore a quello dei dipendenti (art. 20, co. 2, lett. b) ☐
- Svolgimento di attività analoghe o similari a quelle svolte da altre società partecipate o da enti pubblici strumentali (art. 20, co. 2, lett. c) ☐

Indicare quali società/enti strumentali:

- Fatturato medio non superiore a 500.000 euro nel triennio precedente (art. 20, co. 2, lett. d e art. 26, co. 12-quinquies) ☐
- Perdite in 4 dei 5 esercizi precedenti (per società che non gestiscono un servizio di interesse generale) (art. 20, co. 2, lett. e) ☐
- Necessità di contenimento dei costi di funzionamento (art. 20, co. 2, lett. f) ☐
- Necessità di aggregazione con altre società aventi ad oggetto le attività consentite all'art. 4 (art. 20, co. 2, lett. g) ☐

Indicare le motivazioni della sussistenza o meno delle condizioni di cui ai punti precedenti:

Costituita al fine di concentrare in un soggetto unico a servizio delle società di sistema le attività e le funzioni non strategiche svolte dalle stesse, la Società - costituita nel 2013 ma effettivamente operativa nei confronti delle consorziate soltanto dal 2016 - è destinata a svolgere una funzione strategica ai fini del miglioramento dell'efficienza e del contenimento delle spese delle società di sistema partecipate dall'Ente locale.

Conformemente alle direttive imposte dalla Provincia autonoma di Trento, azionista di maggioranza degli enti consorziati, la Società svolge le proprie attività non avvalendosi di dipendenti propri ma di personale distaccato dalle Società consorziate o dalla Provincia stessa, in numero superiore rispetto a quello degli Amministratori (6,5 FTE nel 2015). Secondo i piani organizzativi del Consorzio, la quota del personale impiegato nello svolgimento delle attività sociali è destinato a crescere significativamente nel corso del 2017-2018. L'attuale inferiorità numerica del personale dipendente rispetto agli amministratori, che peraltro svolgono la funzione a titolo gratuito, non rappresenta pertanto, nella fattispecie, elemento sintomatico di una necessità di riorganizzazione.

Come poc'anzi ricordato, la Società, pur essendo stata costituita nel 2013, ha avviato la propria operatività nei confronti dei soci nel 2016, anno in cui il fatturato è stato di 749.748,00- Euro. I piani organizzativi del Consorzio prevedono peraltro nel corso del 2017-2018 un ulteriore e significativo incremento dell'operatività e, di conseguenza, del volume d'affari della Società. Il fatturato medio del triennio 2013-2015 risulta dunque non significativo ai fini della ricognizione, e si ritiene pertanto di potersi discostare dal valore indicato agli artt. 18 co 3 bis lett d) l.p. n. 1/2005 e art. 24 co. 4 l.p. n. 27/2010 nella valutazione del criterio.

Azioni da intraprendere:

Alla luce delle precisazioni sopra riportate, si ritiene di non dover sollecitare l'adozione di alcuna misura di riorganizzazione dell'Ente.

(a): Inserire uno dei progressivi già indicati nelle schede di ricognizione (02.01; 02.02).

(b): Inserire la ragione sociale come indicata nelle schede di ricognizione (02.01; 02.02).

(c): Indicare il tipo di partecipazione distinguendo i casi in cui la società sia partecipata direttamente, indirettamente (tramite altra società/organismo), ovvero in parte direttamente e in parte indirettamente.

(d): Inserire l'attività svolta come indicata nelle schede di ricognizione (02.01; 02.02).

(e): Inserire il numero medio di dipendenti come da nota integrativa al bilancio.

(f): Inserire la voce B9 del Conto economico.

(g): Inserire il risultato d'esercizio al netto delle imposte.

03. REQUISITI TESTO UNICO DELLE SOCIETÀ A PARTECIPAZIONE PUBBLICA

03.02. Condizioni art. 20, co. 2

Compilare una scheda per ciascuna società

Progressivo società partecipata: Ind_2 (a)

Denominazione società partecipata: S.E.T. Distribuzione S.p.A. (b)

Tipo partecipazione: Indiretta (c)

Attività svolta: Distribuzione energia elettrica, produzione energia elettrica (d)

Indicare i seguenti dati con riferimento all'esercizio 2015:

Numero medio dipendenti (e)	283,00
Numero amministratori	8
di cui nominati dall'Ente	0
Numero componenti organo di controllo	3
di cui nominati dall'Ente	0

Importi in euro

RISULTATO D'ESERCIZIO (g)	
2015	12.080.108,00
2014	21.741.524,00
2013	14.838.814,00
2012	5.916.806,00
2011	4.248.651,00

Importi in euro

Costo del personale (f)	17.436.647,00
Compensi amministratori	65.000,00
Compensi componenti organo di controllo	0,00

Importi in euro

FATTURATO	
2015	80.329.364,00
2014	78.697.835,00
2013	68.435.361,00
FATTURATO MEDIO	75.820.853,33

Sussistenza delle condizioni di cui all'art. 20, co. 2:

- La partecipazione societaria non rientra in alcuna delle categorie di cui all'art. 4 (art. 20, co. 2, lett. a) ☐
- Società priva di dipendenti o con numero di amministratori superiore a quello dei dipendenti (art. 20, co. 2, lett. b) ☐
- Svolgimento di attività analoghe o similari a quelle svolte da altre società partecipate o da enti pubblici strumentali (art. 20, co. 2, lett. c) ☐

Indicare quali società/enti strumentali:

- Fatturato medio non superiore a 500.000 euro nel triennio precedente (art. 20, co. 2, lett. d e art. 26, co. 12-quinquies) ☐
- Perdite in 4 dei 5 esercizi precedenti (per società che non gestiscono un servizio di interesse generale) (art. 20, co. 2, lett. e) ☐
- Necessità di contenimento dei costi di funzionamento (art. 20, co. 2, lett. f) ☐
- Necessità di aggregazione con altre società aventi ad oggetto le attività consentite all'art. 4 (art. 20, co. 2, lett. g) ☐

Indicare le motivazioni della sussistenza o meno delle condizioni di cui ai punti precedenti:

Azioni da intraprendere:

Nessuna

(a): Inserire uno dei progressivi già indicati nelle schede di ricognizione (02.01; 02.02).

(b): Inserire la ragione sociale come indicata nelle schede di ricognizione (02.01; 02.02).

(c): Indicare il tipo di partecipazione distinguendo i casi in cui la società sia partecipata direttamente, indirettamente (tramite altra società/organismo), ovvero in parte direttamente e in parte indirettamente.

(d): Inserire l'attività svolta come indicata nelle schede di ricognizione (02.01; 02.02).

(e): Inserire il numero medio di dipendenti come da nota integrativa al bilancio.

(f): Inserire la voce B9 del Conto economico.

(g): Inserire il risultato d'esercizio al netto delle imposte.

03.02. Condizioni art. 20, co. 2

Progressivo società partecipata: Ind_4 (a)

Denominazione società partecipata:	Primiero Energia S.p.A.	(b)
---	-------------------------	------------

Tipo partecipazione: Indiretta (c)

Attività svolta:	produzione e distribuzione di energia elettrica	(d)
-------------------------	---	------------

Numero medio dipendenti (e)	26,83
Numero amministratori	5
di cui nominati dall'Ente	0
Numero componenti organo di controllo	5
di cui nominati dall'Ente	0

Importi in euro	
RISULTATO D'ESERCIZIO (g)	
2015	1.287.201,00
2014	5.688.164,00
2013	4.778.924,00
2012	5.591.347,00
2011	6.895.206,00

Costo del personale (f)	1.705.986,00
Compensi amministratori	141.732,00
Compensi componenti organo di controllo	47.173,00

FATTURATO	
2015	19.283.385,00
2014	26.743.164,00
2013	26.553.567,00
FATTURATO MEDIO	24.193.372,00

- La partecipazione societaria non rientra in alcuna delle categorie di cui all'art. 4 (art. 20, co. 2, lett. a)

- Società priva di dipendenti o con numero di amministratori superiore a quello dei dipendenti (art. 20, co. 2, lett. b)

- Svolgimento di attività analoghe o similari a quelle svolte da altre società partecipate o da enti pubblici strumentali (art. 20, co. 2, lett. c)

Indicare quali società/enti strumentali:

- Fatturato medio non superiore a 500.000 euro nel triennio precedente (art. 20, co. 2, lett. d e art. 26, co. 12-*quinquies*)

- Perdite in 4 dei 5 esercizi precedenti (per società che non gestiscono un servizio di interesse generale) (art. 20, co. 2, lett. e)

- Necessità di contenimento dei costi di funzionamento (art. 20, co. 2, lett. f)

- Necessità di aggregazione con altre società aventi ad oggetto le attività consentite all'art. 4 (art. 20, co. 2, lett. g)

Indicare le motivazioni della sussistenza o meno delle condizioni di cui ai punti precedenti.

Azioni da intraprendere:

Nessuna

(g): Inserire il risultato d'esercizio al netto delle imposte.

04. MANTENIMENTO SENZA INTERVENTI DI RAZIONALIZZAZIONE

Compilare un record per ciascuna partecipazione che si intende mantenere senza interventi di razionalizzazione

Progressivo	Denominazione società	Tipo di partecipazione	Attività svolta	% Quota di partecipazione	Motivazioni della scelta
A	B	C	D	E	F
Dir_1	CONSORZIO DEI COMUNI TRENTINI - SOCIETA' COOPERATIVA	Diretta	attività di consulenza, supporto organizzativo e rappresentanza dell'Ente	0,51	<p>Trattasi della Società Cooperativa che l'Associazione nazionale comuni italiani (ANCI) e l'Unione nazionale comuni comunità enti montani (UNCENM) riconoscono nei rispettivi statuti quale propria articolazione per la provincia di Trento. La società ha per oggetto la prestazione di ogni forma di assistenza agli ent soci, con riguardo al settore contrattuale, amministrativo, contabile, legale, fiscale, sindacale, organizzativo, economico e tecnico. La società non ha scopo lucrativo bensì quello di coordinare l'attività dei soci e di migliorarne l'organizzazione, nello spirito della mutualità cooperativa, al fine di consentire un risparmio di spesa nei settori di interesse comune. La società in esame di fatto produce quindi servizi strumentali allo svolgimento delle funzioni proprie degli enti locali, in un contesto unitario che consente di poter condividere problematiche e relative soluzioni comuni a tutti gli enti consociati, e pertanto si ritiene che la stessa possa essere configurata come partecipazione strettamente necessaria per il perseguimento delle finalità del Comune. La società non svolge attività analoghe o similari a quelle svolte da altre società partecipate. Non si ravvisa la necessità né la possibilità di procedere ad aggregazioni.</p> <p>Data l'esigua partecipazione detenuta si ritiene il Comune di Roverè della Luna non versi nelle condizioni tali da poter imporre misure volte ad una riduzione dei costi di funzionamento. Si evidenzia un costante equilibrio tra valore e costi della produzione con un incremento degli utili negli ultimi anni.</p> <p>Alla luce delle motivazioni esposte si ritiene che la partecipazione al Consorzio dei Comuni Trentini possa essere configurata come partecipazione strettamente necessaria pr il perseguimento delle finalità dell'Ente, ed inoltre, ai sensi dell'art. 4, comma 2, del Testo Unico in materia di società a partecipazione pubblica tra le attività che possono assurgere a oggetto sociale delle società partecipate dalle amministrazioni pubbliche rientra l'autoproduzione di beni e servizi strumentali all'ente o agli enti pubblici partecipati, nel rispetto delle condizioni stabilite dalle direttive europeee in materia di contratti pubblici e della relativa disciplina nazionale di recepimento. Si propende dunque per il mantenimento della partecipazione in esame. Si precisa inoltre che il numero degli amministratori della società non è superiore a quello dei dipendenti, , nei tre esercizi precedenti la società ha conseguito un fatturato medio superiore al limite richiesto dall'art. 18 della L.P. 1/2005 e non ha prodotto risultati negativi nei 5 esercizi precedenti. Appare altresì ragionevole ipotizzare che sia più conveniente ed efficiente affidare incarichi di consulenza e corsi di aggiornamento del personale e degli amministratori a tale Società anziché ricorrere al mercato e questo alla luce della specificità dell'oggetto sociale della stessa in considerazione della qualificazione del Consorzio dei Comuni trentini quale articolazione territoriale dell'Associazione nazionale comuni italiani.</p>
Dir_2	DOLOMITI ENERGIA HOLDING SPA	sia diretta che indiretta	produzione di un servizio di interesse generale (distribuzione gas)	0,00145	<p>Si tratta di una società multiutility, verticalmente integrata, operante in settori energy (produzione energia idroelettrica, distribuzione gas ed energia elettrica, teleriscaldamento), e non - energy (servizio idrico e rifiuti). La capogruppo è Dolomiti Energia Holding S.p.a., a cui partecipa il Comune di Roverè della Luna. La società non svolge attività analoghe o similari a quelle svolte da altre società partecipate. Non si ravvisa la necessità né la possibilità di procedere ad aggregazioni.</p> <p>La normativa provinciale relativa alla c.d. "riforma istituzionale" di cui alla L.P. 16 giugno 2016, n. 3, prevede che i servizi pubblici locali, di norma, sono organizzati sulla base di ambiti territoriali ottimali individuati mediante intesa definita dalla Giunta provinciale con il Consiglio delle autonomie locali. Quindi, non si può prescindere dall'individuazione degli ATO per definire le strategie di aggregazione tra gestori. Nello specifico, l'ATO per i settori della distribuzione del gas e dell'energia elettrica e della depurazione corrisponde all'intero territorio provinciale, mentre per il servizio idrico ed il servizio di raccolta e trasporto rifiuti (escluso lo smaltimento e la gestione delle discariche) gli ambiti devono ancora essere individuati. Per quanto sopra esposto, si propende per il mantenimento della partecipazione in Dolomiti Energia Holding SPA, in quanto, alla luce dell'attività svolta dalla società, attraverso le sue partecipate, che dal punto di vista del Comune è in gran parte riconducibile alla gestione di servizi pubblici di rilevanza economica, e, per gli altri settori, è comunque di interesse pubblico. Peraltro, ai sensi dell'art. 24, comma 1 della L.P. 27/2010, da ultimo modificato dall'art. 7 della L.P. 19/2016, se la partecipazione o la specifica attività da svolgere sono previste dalla normativa statale, regionale o provinciale le condizioni dell'art. 4, commi 1 e 2, del decreto legislativo n. 175 del 2016 si intendono rispettate. Inoltre, lo stesso comma dispone letteralmente "Sono consentite comunque le società partecipate dalla Provincia e dagli enti locali che, ai sensi del decreto del Presidente della Repubblica 26 marzo 1977, n. 235 (Norme di attuazione dello Statuto speciale della regione Trentino – Alto Adige in materia di energia) svolgono attività elettriche, anche con la realizzazione e la gestione degli impianti e delle reti eventualmente funzionali a questa attività".</p>
Dir_3	TRENTINO RISCOSSIONI S.P.A.	Diretta	produzione di servizi strumentali all'Ente nell'ambito della riscossione e gestione delle entrate	0,0156	<p>La società a capitale interamente pubblico, svolge in via esclusiva sulla base di appositi contratti di servizio le seguenti attività.</p> <p>a) l'accertamento, liquidazione e riscossione spontanea delle entrate della Provincia Autonoma di Trento e degli altri enti e soggetti indicati all'articolo 34 della L.P. 16 giugno 2006 n. 3;</p> <p>b) la riscossione coattiva delle entrate di cui alla lettera a), ai sensi del comma 6 dell'art. 52 del D.Lgs. 15 dicembre 1997, n. 446;</p> <p>contabilizzazione dei pagamenti degli aiuti previsti dalla legislazione provinciale.</p> <p>La società non svolge attività analoghe o similari a quelle svolte da altre società partecipate. Non si ravvisa la necessità né la possibilità di procedere ad aggregazioni.</p> <p>Trentino riscossioni S.p.A. è una società soggetta ad attività di direzione e coordinamento da parte della Provincia Autonoma di Trento.</p> <p>Si evidenzia con deliberazione della Giunta provinciale n. 542 di data 8 aprile 2016 è stato approvato il "Programma per la riorganizzazione e il riassetto delle società provinciali - 2016". Nello specifico, il programma prevede l'adozione di interventi attuativi nella forma:</p> <ul style="list-style-type: none">• di singoli programmi di riordino ai sensi dell'articolo 18 della L.P. 10 febbraio 2005, n. 1, necessariamente per poli specializzati (liquidità, trasporti, informatica e telecomunicazioni, patrimonio immobiliare, sviluppo territoriale) eventualmente per il comparto funiviario;• misure puntuali di riconfigurazione della missione di interesse generale, a livello legislativo (per l'edilizia abitativa e per le reti informatiche) e a livello amministrativo (per il credito, per l'energia, per la mobilità di mercato). <p>Per il polo della liquidità l'obiettivo posto dal Programma è quello di costituire un centro di competenze specifiche attraverso l'aggregazione di Cassa del Trentino S.p.A. e Trentino Riscossioni S.p.A.. Quindi concentrare in capo ad un'unica società la gestione e la riscossione delle entrate degli enti locali e della Provincia.</p> <p>Fino alla conclusione di tali processi di riorganizzazione, dai quali sono attesi significativi risultati in termini di razionalizzazione e contenimento della spesa, tenuto conto della manovra di bilancio per il 2017 che garantisce a carico del bilancio provinciale il concorso agli obiettivi di finanza pubblica, con deliberazione della Giunta Provinciale n. 2086 del 24.11.2016, sono state approvate delle direttive per le società controllate dalla Provincia. Il provvedimento dispone che le società garantiscano nel 2017 un ammontare di costi di funzionamento (esclusi quindi i costi diretti afferenti l'attività core/mission aziendale) diversi da quelli afferenti il personale (indeterminato, determinato e collaborazioni), gli ammortamenti, le svalutazioni, gli oneri finanziari e le imposte, non superiore al corrispondente valore del 2016. Sono indicati limiti alle consulenze, agli acquisti di arredi e autovetture, alla spesa per il personale.</p> <p>Alla luce di quanto sopra esposto si conferma il mantenimento della partecipazione in Trentino Riscossioni s.p.a..</p> <p>La partecipazione inoltre è esigua. L'eventuale dismissione non comporterebbe alcun ritorno economico dal momento che in base alla Convenzione di governance il Comune ha ricevuto le azioni a titolo gratuito.</p> <p>c) l'esecuzione e la</p>
Dir_4	INFORMATICA TRENTINA S.p.A.	Diretta	produzione di servizi strumentali all'Ente e alle finalità istituzionali in ambito informatico	0,0138	<p>La società, a capitale interamente pubblico, costituisce lo strumento del sistema della pubblica amministrazione del Trentino - ai sensi dell'art. 33 della L.P. 3/2006 - per la progettazione, lo sviluppo, la manutenzione e l'esercizio del Sistema informativo elettronico trentino (SINET), evoluzione del Sistema Informativo Elettronico Pubblico (S.I.E.P.), a beneficio delle Amministrazioni stesse e degli altri enti e soggetti del sistema, in osservanza della disciplina vigente. Si tratta pertanto di una società strumentale in house.</p> <p>Il controllo analogo è esercitato congiuntamente da parte di tutti i soci, tramite l'Assemblea di coordinamento e il Comitato di indirizzo e secondo le modalità previste da apposita Convenzione di governance. La società svolge in particolare l'attività inerente a:</p> <ul style="list-style-type: none">- gestione del Sistema informativo elettronico trentino (SINET), progettazione, sviluppo e realizzazione di altri interventi alla stessa affidati dai predetti enti e soggetti;- progettazione, sviluppo, manutenzione ed assistenza software di base ed applicativo;- progettazione ed erogazione di servizi applicativi, tecnici, di telecomunicazione, data center, desktop management ed assistenza;- progettazione, messa in opera e gestione operativa di reti, infrastrutture, strutture logistiche attrezzate, impianti speciali, apparecchiature elettroniche e di quant'altro necessario per la realizzazione e il funzionamento di impianti informatici;- progettazione ed erogazione di servizi di formazione;- consulenza strategica, tecnica, organizzativa e progettuale per lo sviluppo e la gestione dei sistemi informativi, informatici e di telecomunicazione;- ricerca, trasferimento tecnologico e sviluppo per l'innovazione nel settore ICT (Information Communication Technology);- costruzione, realizzazione e sviluppo di apparati, prodotti telematici e di telecomunicazione;- progettazione, realizzazione e gestione di una struttura centralizzata per l'acquisizione di beni, servizi e lavori. <p>La società non svolge attività analoghe o similari a quelle svolte da altre società partecipate. Non si ravvisa la necessità né la possibilità di procedere ad aggregazioni.</p> <p>Informatica trentina S.p.A. è una società soggetta ad attività di direzione e coordinamento da parte della Provincia Autonoma di Trento.</p> <p>Si evidenzia che con deliberazione della Giunta provinciale n. 542 di data 8 aprile 2016 è stato approvato il "Programma per la riorganizzazione e il riassetto delle società provinciali - 2016". Nello specifico, il programma prevede l'adozione di interventi attuativi nella forma:</p> <ul style="list-style-type: none">• di singoli programmi di riordino ai sensi dell'articolo 18 della L.P. 10 febbraio 2005, n. 1, necessariamente per poli specializzati (liquidità, trasporti, informatica e telecomunicazioni, patrimonio immobiliare, sviluppo territoriale) eventualmente per il comparto funiviario;• misure puntuali di riconfigurazione della missione di interesse generale, a livello legislativo (per l'edilizia abitativa e per le reti informatiche) e a livello amministrativo (per il credito, per l'energia, per la mobilità di mercato). <p>Con riferimento al polo dell'informatica e delle telecomunicazioni l'obiettivo del Programma è quello di costituire un polo di alta specializzazione tramite l'aggregazione di Informatica Trentina S.p.A. e Trentino Network s.r.l., a formare una unica società di sistema operante nel settore dell'informatica e delle telecomunicazioni e concomitante rilascio al mercato dei servizi non strategici o non efficacemente presidabili in ragione dell'elevata evoluzione tecnologica.</p> <p>Fino alla conclusione di tali processi di riorganizzazione, dai quali sono attesi significativi risultati in termini di razionalizzazione e contenimento della spesa, tenuto conto della manovra di bilancio per il 2017 che garantisce a carico del bilancio provinciale il concorso agli obiettivi di finanza pubblica, con deliberazione della Giunta Provinciale n. 2086 del 24.11.2016, sono state approvate delle direttive per le società controllate dalla Provincia. Il provvedimento dispone che le società garantiscano nel 2017 un ammontare di costi di funzionamento (esclusi quindi i costi diretti afferenti l'attività core/mission aziendale) diversi da quelli afferenti il personale (indeterminato, determinato e collaborazioni), gli ammortamenti, le svalutazioni, gli oneri finanziari e le imposte, non superiore al corrispondente valore del 2016. Sono indicati limiti alle consulenze, agli acquisti di arredi e autovetture, alla spesa per il personale.</p> <p>Alla luce di quanto sopra esposto si conferma il mantenimento della partecipazione in Informatica trentina S.p.A..</p> <p>La partecipazione inoltre è esigua. L'eventuale dismissione non comporterebbe alcun ritorno economico dal momento che in base alla Convenzione di governance il Comune ha ricevuto le azioni a titolo gratuito.</p>

Dir_5	AZIENDA INTERCOMUNALE ROTALIANA SOCIETA' PER AZIONI S.p.A.	Diretta	produzione di un servizio di interesse generale (gestione servizio idrico)	0,01	<p>AIR SpA, è una società a capitale interamente pubblico costituita dai Comuni di Mezzolombardo, Mezzocorona, S. Michele all'Adige, Tuenno, Lavis, Zambana, Nave San Rocco, Roverè della Luna e Faedo, per la gestione associata dei servizi pubblici locali a carattere industriale (servizio idrico-illuminazione pubblica). Per la natura delle attività gestite e per il forte legame con il territorio in cui opera, la società è orientata allo sviluppo dei servizi affidatigli e delle relative infrastrutture, con l'obiettivo di promuovere la crescita economica, il soddisfacimento dei bisogni dei cittadini utenti e la valorizzazione di tutte le persone che vi lavorano. La società non svolge attività analoghe o similari a quelle svolte da altre società partecipate. Non si ravvisa la necessità né la possibilità di procedere ad aggregazioni.</p> <p>La normativa provinciale relativa alla c.d. "riforma istituzionale" di cui alla L.P. 16 giugno 2016, n. 3, prevede che i servizi pubblici locali, di norma, sono organizzati sulla base di ambiti territoriali ottimali individuati mediante intesa definita dalla Giunta provinciale con il Consiglio delle autonomie locali. Quindi, non si può prescindere dall'individuazione degli ATO per definire le strategie di aggregazione tra gestori. Nello specifico, l'ATO per i settori della distribuzione del gas e dell'energia elettrica e della depurazione corrisponde all'intero territorio provinciale, mentre per il servizio idrico ed il servizio di raccolta e trasporto rifiuti (escluso lo smaltimento e la gestione delle discariche) gli ambiti devono ancora essere individuati.</p> <p>Sono state effettuate alcune valutazioni e considerazioni (positive) sull'attività di AIR S.p.A., evidenziandone l'evoluzione sul mercato e l'adeguamento dimensionale, anche per fatturato, nonché la politica di alleanze sul territorio che ha consentito di reggere la sfida del mercato realizzando economie di scala, maggiori capacità contrattuali e una gestione più economica ed efficiente dei servizi. La società presenta, da diversi anni, dei bilanci con un risultato d'esercizio positivo che permette la distribuzione di dividendi tra i comuni soci. La gestione del servizio idrico garantisce la copertura integrale dei costi a fronte dell'applicazione di tariffe per l'acquedotto contenute.</p> <p>Per quanto sopra esposto, si propende per il mantenimento della partecipazione in A.I.R. S.p.A..</p>
Ind_1	Centro Servizi Condivisi soc. cons. a r.l.	Indiretta	prestazione di servizi organizzativi e gestionali a favore delle consorziate, società del sistema pubblico provinciale	0,0024	<p>Costituita al fine di concentrare in un soggetto unico a servizio delle società di sistema le attività e le funzioni non strategiche svolte dalle stesse, la Società - costituita nel 2013 ma effettivamente operativa nei confronti delle consorziate soltanto dal 2016 - è destinata a svolgere una funzione strategica ai fini del miglioramento dell'efficienza e del contenimento delle spese delle società di sistema partecipate dall'Ente locale. Conformemente alle direttive imposte dalla Provincia autonoma di Trento, azionista di maggioranza degli enti consorziati, la Società svolge le proprie attività non avvalendosi di dipendenti propri ma di personale distaccato dalle Società consorziate o dalla Provincia stessa, in numero superiore rispetto a quello degli Amministratori (6,5 FTE nel 2015). Secondo i piani organizzativi del Consorzio, la quota del personale impiegato nello svolgimento delle attività sociali è destinato a crescere significativamente nel corso del 2017-2018. L'attuale inferiorità numerica del personale dipendente rispetto agli amministratori, che peraltro svolgono la funzione a titolo gratuito, non rappresenta pertanto, nella fattispecie, elemento sintomatico di una necessità di riorganizzazione.</p> <p>Come poc'anzi ricordato, la Società, pur essendo stata costituita nel 2013, ha avviato la propria operatività nei confronti dei soci nel 2016, anno in cui il fatturato è stato di 749.748,00- Euro. I piani organizzativi del Consorzio prevedono peraltro nel corso del 2017-2018 un ulteriore e significativo incremento dell'operatività e, di conseguenza, del volume d'affari della Società. Il fatturato medio del triennio 2013-2015 risulta dunque non significativo ai fini della ricognizione, e si ritiene pertanto di potersi discostare dal valore indicato agli artt. 18 co 3 bis lett d) l.p. n. 1/2005 e art. 24 co. 4 lp. n. 27/2010 nella valutazione del criterio. La Società svolge attività consortile a favore delle società del sistema pubblico provinciale ai sensi della legge provinciale N. 27 del 27.12.2010 - Art. 7 - comma 3 bis (aggiunto dalla legge provinciale N.25 del 27.12.2012 - Art. 2). La partecipazione delle stesse al Consorzio è prevista dalla legge provinciale e dunque, ai sensi dell'art. 24 comma 1 L.P. N. 27/2010, le condizioni di cui all'art. 4 commi 1 e 2 D.LGS. N. 175/2016 si intendono rispettate. Per quanto sopra esposto si propende per il mantenimento della partecipazione indiretta in Centro Servizi Condivisi.</p>
Ind_2	S.E.T. Distribuzione S.p.A.	Indiretta	Distribuzione energia elettrica, produzione energia elettrica	0,00013	<p>La normativa provinciale relativa alla c.d. "riforma istituzionale" di cui alla L.P. 16 giugno 2016, n. 3, prevede che i servizi pubblici locali, di norma, sono organizzati sulla base di ambiti territoriali ottimali individuati mediante intesa definita dalla Giunta provinciale con il Consiglio delle autonomie locali. Quindi, non si può prescindere dall'individuazione degli ATO per definire le strategie di aggregazione tra gestori. Nello specifico, l'ATO per i settori della distribuzione del gas e dell'energia elettrica e della depurazione corrisponde all'intero territorio provinciale, mentre per il servizio idrico ed il servizio di raccolta e trasporto rifiuti (escluso lo smaltimento e la gestione delle discariche) gli ambiti devono ancora essere individuati.</p> <p>Sono state effettuate alcune valutazioni e considerazioni (positive) sull'attività di AIR S.p.A., evidenziandone l'evoluzione sul mercato e l'adeguamento dimensionale, anche per fatturato, nonché la politica di alleanze sul territorio che ha consentito di reggere la sfida del mercato realizzando economie di scala, maggiori capacità contrattuali e una gestione più economica ed efficiente dei servizi. La società presenta, da diversi anni, dei bilanci con un risultato d'esercizio positivo che permette la distribuzione di dividendi tra i comuni soci. La gestione del servizio idrico garantisce la copertura integrale dei costi a fronte dell'applicazione di tariffe per l'acquedotto contenute.</p> <p>Il Comune partecipa in A.I.R. S.p.A. con una percentuale minima pari allo 0,10%, S.E.T. Distribuzione S.p.A. è una partecipata di A.I.R. con una quota dell'1,27% e solo per lo 0,0013% partecipata indirettamente dal Comune di Roverè della Luna. Dovendosi mantenere la partecipazione diretta in A.I.R. S.p.A. per la gestione del servizio idrico e per la manutenzione dell'impianto di illuminazione pubblica, si propende per il mantenimento della partecipazione indiretta in S.E.T. Distribuzione S.p.A..</p>
Ind_4	Primiero Energia S.p.A.	Indiretta	produzione e distribuzione di energia elettrica	0,00025	<p>La normativa provinciale relativa alla c.d. "riforma istituzionale" di cui alla L.P. 16 giugno 2016, n. 3, prevede che i servizi pubblici locali, di norma, sono organizzati sulla base di ambiti territoriali ottimali individuati mediante intesa definita dalla Giunta provinciale con il Consiglio delle autonomie locali. Quindi, non si può prescindere dall'individuazione degli ATO per definire le strategie di aggregazione tra gestori. Nello specifico, l'ATO per i settori della distribuzione del gas e dell'energia elettrica e della depurazione corrisponde all'intero territorio provinciale, mentre per il servizio idrico ed il servizio di raccolta e trasporto rifiuti (escluso lo smaltimento e la gestione delle discariche) gli ambiti devono ancora essere individuati.</p> <p>Sono state effettuate alcune valutazioni e considerazioni (positive) sull'attività di AIR S.p.A., evidenziandone l'evoluzione sul mercato e l'adeguamento dimensionale, anche per fatturato, nonché la politica di alleanze sul territorio che ha consentito di reggere la sfida del mercato realizzando economie di scala, maggiori capacità contrattuali e una gestione più economica ed efficiente dei servizi. La società presenta, da diversi anni, dei bilanci con un risultato d'esercizio positivo che permette la distribuzione di dividendi tra i comuni soci. La gestione del servizio idrico garantisce la copertura integrale dei costi a fronte dell'applicazione di tariffe per l'acquedotto contenute.</p> <p>Il Comune partecipa in A.I.R. S.p.A. con una percentuale minima pari allo 0,10%, Primiero Energia S.p.A. è una partecipata di A.I.R. con una quota del 2,54% e solo per lo 0,0025% partecipata indirettamente dal Comune di Roverè della Luna. Dovendosi mantenere la partecipazione diretta in A.I.R. S.p.A. per la gestione del servizio idrico e per la manutenzione dell'impianto di illuminazione pubblica, si propende per il mantenimento della partecipazione indiretta in Primiero Energia S.p.A..</p>

Colonna A: Inserire uno dei progressivi indicati nelle schede di ricognizione (02.01; 02.02).

Colonna B: Inserire la ragione sociale come indicata nelle schede di ricognizione (02.01; 02.02).

Colonna C: Indicare il tipo di partecipazione distinguendo i casi in cui la società sia partecipata direttamente, indirettamente (tramite altra società/organismo), oppure in parte direttamente e in parte indirettamente.

Colonna D: Inserire l'attività svolta come indicata nelle schede di ricognizione (02.01; 02.02).

Colonna E: Inserire la quota complessiva di partecipazione dell'Amministrazione, sommando le quote dirette (02.01 colonna E) e indirette (02.02 colonna G).

Colonna F: Indicare, ai sensi dell'art. 24 co. 1, la/le motivazioni della scelta di mantenimento della partecipazione senza alcun intervento di razionalizzazione.

Allo scopo, specificare la sussistenza dei requisiti indicati dalla scheda 03.01 (stretta necessità della società alle finalità dell'ente e svolgimento da parte della medesima di una delle attività consentite dall'art. 4). In caso di attività inerenti ai servizi pubblici locali, esplicitare le ragioni della convenienza economica dell'erogazione del servizio mediante la società anziché in forme alternative (gestione diretta, azienda speciale, ecc.) e della sostenibilità della scelta in termini di costo-opportunità per l'ente. Con riferimento alle condizioni di cui alla scheda 03.02, dichiarare espressamente che non ricorrono le condizioni ivi indicate e darne motivazione. In relazione ai servizi pubblici a rete di rilevanza economica, dare dimostrazione della non necessità di operazioni di aggregazione con altre società operanti nello stesso settore e del fatto che la società svolge servizi non compresi tra quelli da affidare per il tramite dell'Ente di Governo d'Ambito.