

ROVERÉ DELLA LUNA

informa

MOISAN CIPRIAN PH



Sort Comunali: bando 2018

Aggiudicati i nuovi affitti quindicennali e quinquennali

Il Comune di Roveré della Luna è proprietario di circa **26 (ventisei) ettari di terreno agricolo**, suddiviso, dopo il tipo di frazionamento dd. 19.09.2007, in appezzamenti denominati “**Sort Comunali**”, coltivati tutti a vigneto.

Questi appezzamenti, da tempo immemorabile, sono stati sottoposti a contratti di affittanza agraria, in gran parte a favore degli abitanti di Roveré della Luna, affinché, attraverso la rendita delle lavorazioni, possano contribuire ad un **adeguato arrotondamento dei bilanci familiari**.

Nel novembre dell'anno 2017 i contratti sono scaduti pertanto l'Amministrazione Comunale ha dovuto affrontare la predisposizione di nuovi **bandi di asta pubblica** per dare continuità alla lavorazione degli stessi. Detta problematica non è stata sicuramente semplice, data l'importanza a livello sociale per il paese della tematica della affittanza delle sort comunali, che vengono recepite come **un patrimonio dell'intera comunità**, e dove tanti cittadini sono legati da ricordi familiari.

Pertanto cercare di trovare un criterio che da un lato garantisca, **nel pieno rispetto della normativa**, di perseguire la massima redditività per il Comune e dell'altro di offrire un'**equa distribuzione tra gli individui, le famiglie o le imprese**, dando l'opportunità agli stessi di poter godere di un bene ambito anche se limitato ad un solo appezzamento, non è stato facile.

L'Amministrazione Comunale ha voluto dare la continuità alla lavorazione dei terreni agricoli di proprietà comunale, al fine di ottenere una **giusta resa economica**, senza peraltro tralasciare il fatto che, in

origine, tali appezzamenti vennero assegnati ai residenti di Roveré della Luna affinché potessero arrotondare le entrate delle famiglie.

Il percorso che ha portato alla redazione dei bandi per l'affido quindicennale e quinquennale delle sort comunali, è stato molto impegnativo per noi Amministratori e per i dipendenti coinvolti, anche perché è stata volontà ferma di tutti cercare di evitare le polemiche sorte in occasione delle aste pubbliche tenutesi nell'anno 2008.

Abbiamo avuto un grande aiuto dal **Consorzio dei Comuni Trentini**, che si è prestato a supportarci nella redazione dei bandi, con un confronto estremamente costruttivo, così come abbiamo potuto contare nella massima collaborazione delle **Associazioni Sindacali di categoria**.

Devo esprimere un grazie sentito per il risultato ottenuto, anche a tutti i Consiglieri Comunali che si sono dimostrati disponibili e collaborativi per cercare tutti insieme le soluzioni più opportune, consapevoli dell'importanza per la nostra comunità delle scelte da noi operate per tutelare il prezioso patrimonio agricolo del Comune di Roveré della Luna.

Non posso che dichiararmi **soddisfatto** del risultato ottenuto da queste aste pubbliche e spero che anche i cittadini abbiano apprezzato lo sforzo fatto dall'Amministrazione Comunale.

✉ sindaco@comune.roveredellaluna.tn.it

Orario ricevimento: lunedì e giovedì 10.00-12.00

NOTIZIARIO COMUNALE | Roveré della Luna-Infoma

1

indice

Denis Dalpiaz | Vice Sindaco
**CAVA ISCHIELLO:
RIPARTONO I LAVORI** pag. 2

Tiziana Bortolotti | Ass. Ambiente e Bilancio
ISOLE ECOLOGICHE E CRM pag. 2

Emanuela Coller | Ass. Cultura e Sport
TORNA LA PRIMAVERA E FIORISCE LA CULTURA pag. 3

Orietta Fedrizzi | Comunità Rotaliana Königsber
TUTELA DELLA PERSONA FRAGILE pag. 4

Paola Zanirato | Consorzio Turistico Piana Rotaliana Königsber
TURISMO IN FORTE CRESCITA pag. 4

Gruppo organizzatore | Mezzocorona
SOLSTIZIO D'ESTATE pag. 5

Michele Sgraffer | Custode Forestale
PIÙ DI UN SECOLO E NON SENTIRLO ... pag. 5

Direttivo SAT | Mezzocorona
ATTIVITÀ SAT MEZZOCORONA pag. 6

Raffaele e Helene Preghenella
SCI CLUB: UN SUCCESSO pag. 7

Sport Calcio
BRAVO MICHELE PANIZZA pag. 7

Albino Ferrari | Presidente Gruppo Alpini
ROVERÉ ASPETTA L'ADUNATA 2018 pag. 7

Vito Stallone | Presidente Amici del Tennis
AMICI DEL TENNIS, LA NUOVA STAGIONE 2018 pag. 8

Lara Susat | Presidente Comitato Carnevale
PIOCI CHE CORE - STAGIONE 2018 pag. 8

Cava Ischiello: ripartono i lavori

Dopo anni di inattività la ditta Regelbergbau prende le redini

Cari concittadini, ben trovati al nostro primo appuntamento del 2018. L'argomento che intendo affrontare in questo articolo riguarda l'**annosa questione della cava**, di proprietà del Comune di Roveré della Luna, situata in località Ischiello – Sort dell'Ischia a confine con la provincia di Bolzano. Il primo programma d'attuazione comunale relativo allo sfruttamento della cava Ischiello risale alla fine degli anni '80 e si inserisce all'interno del **“Piano provinciale di utilizzazione delle sostanze minerali”**, che identifica le aree suscettibili di attività estrattiva e fornisce le norme generali, con l'obiettivo di **valorizzare** le risorse provinciali nel rispetto dell'ambiente e di **tutelare** le imprese e i lavoratori del settore. Nel 2008 l'Amministrazione Comunale approvava con delibera consiliare il nuovo programma di utilizzazione delle sostanze minerali della cava con validità 18 anni e scadenza novembre 2026. Due anni dopo il servizio minerario e geologico della Provincia Autonoma di Trento effettuava un sopralluogo presso la cava Ischiello rilevando che la roccia messa a nudo dagli scavi precedenti era costituita da bancate di marna degradabili esposta agli agenti atmosferici. **La ditta concessionaria fu quindi costretta a sospendere l'attività estrattiva.** Negli anni successivi, in seguito alle richieste da

parte dell'Amministrazione Comunale, la Provincia di Trento esprimeva parere favorevole sull'ipotesi di presentazione di una **nuova proposta di coltivazione della cava** che prevedeva una riduzione dell'area interessata dagli scavi al fine di consentire la regolare manutenzione. Il nuovo progetto redatto dall'ing. Daniele Sartorelli, per conto della ditta concessionaria, venne approvato dalla Provincia Autonoma di Trento. Tuttavia, nonostante i numerosi solleciti da parte dell'Amministrazione Comunale, la ditta concessionaria rinunciò a riprendere l'attività estrattiva e **il progetto venne quindi acquisito dal Comune di Roveré della Luna.** L'Amministrazione Comunale, nel corso dell'anno 2017, ha deliberato l'indizione di una **gara per l'affidamento dell'attività estrattiva di sfruttamento della cava Ischiello tramite asta pubblica**, in quanto uno dei punti di maggior interesse nella propria attività politico-amministrativa. Il valore inizialmente attribuito al materiale inerte della cava (2,30 €/mc) non incontrò nell'immediato le aspettative delle aziende del settore interessate all'area e **le prime due gare d'asta risultarono deserte**, motivando la scarsa convenienza per i costi elevati di lavorazione e la scarsità del materiale presente in loco. L'ing. Sartorelli intervenne quindi



con una rivalutazione che vide ridursi del 10% il valore del materiale, (in sintonia con gli attuali valori di mercato) portandolo a 2,07 €/mc. Nonostante ciò **anche la terza gara non ebbe partecipanti.** Soltanto al quarto esperimento della gara, la ditta **Regelbergbau** di Nova Ponente (BZ) si **aggiudicò la concessione di durata quinquennale**, con un'offerta economica che ammonta a 2,10 €/mc per un totale presunto di circa 121.000 mc di materiale, permettendo così la ripresa dello sfruttamento di un'importante risorsa del Comune di Roveré della Luna dopo anni di inattività forzata ed il relativo ripristino nel termine di 5 anni. Particolare soddisfazione deriva anche dal fatto che la Ditta aggiudicataria Regelbergbau ha dichiarato in sede di gara che i lavori di estrazione presso la cava e il trasporto del materiale **non interessano il centro abitato di Roveré della Luna**, portando innegabili **vantaggi alla vivibilità** del nostro Paese. L'Amministrazione Comunale si ritiene soddisfatta di come si sia conclusa questa spinosa situazione, che ormai si protraeva da tempo.

✉ denis.dalpiaz@comune.roveredellaluna.tn.it

Orario ricevimento: giovedì 14.00-15.00

Isole ecologiche e CRM

Cambiamenti e nuovi orari

L'Amministrazione, coerentemente con gli obiettivi che si è prefissata di raggiungere durante il suo mandato, ritiene indispensabile pensare ad **un riordino delle zone ecologiche del paese**, in modo da valorizzare alcuni spazi del centro storico. Come avete potuto notare, in questi anni, sono state riorganizzate alcune aeree che ospitavano i cassonetti della raccolta differenziata spostandole o sopprimendole, sia per aver **maggior controllo** delle modalità di conferimento da parte degli utenti, sia per creare maggiore **decoro e ordine** nel paese. Recentemente, si è intervenuti in Piazza di Spagna, spostando la zona ecologica in via Feldi potenziando così quella già esistente. In questo caso, la scelta dell'Amministrazione di intervenire è dovuta anche a ragioni di **sicurezza**, in quanto la visibilità dello stop era limitata dalla presenza dei cassonetti e alla volontà di **valorizzare la piazzetta** con piccole opere di arredo urbano.

Per il 2018 il personale è stato ridotto da 24 a 20 unità, in particolare nel nostro caso il dipendente passa da 37,5 ore settimanali a 24,5 ore e di conseguenza il CRM è chiuso il martedì e il giovedì, mentre negli altri giorni non subisce variazioni di orario. Purtroppo calano anche le ore di pulizia delle isole ecologiche ma l'Amministrazione si impegna comunque a garantire la pulizia delle stesse, allo scopo di mantenere un certo decoro urbano. A tal fine chiediamo anche, e soprattutto, **collaborazione e correttezza da parte di tutta la cittadinanza nel confluire in maniera corretta i rifiuti nelle isole ecologiche.**

Ricordiamo l'orario di apertura del CRM:
lunedì/mercoledì/venerdì dalle 8.30 alle 12.30
martedì/giovedì chiuso
sabato dalle 8.30 alle 13.00

In seguito alle informazioni ricevute dalla Provincia e dal Consorzio Lavoro Ambiente circa la riduzione del personale concesso ad ASIA, tramite il progettone, siamo stati costretti ad attivare **modifiche relative all'orario di apertura del CRM.**



✉ tiziana.bortolotti@comune.roveredellaluna.tn.it

Orario ricevimento: mercoledì 11.00-12.00

Torna la primavera e fiorisce la cultura

Attività estive nuove proposte

L'inverno sembra essersi definitivamente concluso e con esso termina una stagione ricca di riunioni ed incontri che ci hanno permesso e che ci permetteranno di arricchire o migliorare l'offerta culturale del nostro Paese.

Tra le soddisfazioni avute quest'anno c'è stato sicuramente l'**apprezzamento dei nostri piccoli lettori** per il **nuovo angolo morbido** nel Punto Lettura, come si può evincere dalle foto.

Siamo stati molto contenti anche dei coscritti che hanno aderito con entusiasmo alla seconda edizione dei **ConscriptGames** organizzata da APPM in collaborazione con la Comunità di Valle ed i vari comuni. I coscritti dei vari comuni si sono sfidati in una serie di giochi ed i nostri ragazzi, pur non vincendo l'edizione, si sono fatti valere e si sono divertiti.

- Tra le iniziative, invece, previste per quest'estate vorremmo ricordare:
- La **mostra intitolata "la Grande Guerra 1914-1918: gli oggetti raccontano"**, nata dalla collaborazione tra Amministrazione, **Museo Storico di Trento**, Punto Lettura, il collezionista **Roberto Tessadri**, il **Gruppo Alpini** di Roveré, la **ProLoco** e l'**Oratorio di Santa Caterina** che sarà a Roveré della Luna, tra maggio e giugno, e sarà aperta a tutti, anche agli alunni delle scuole. Essa potrà essere lo scenario per presentare sia il **secondo libro di Ivo Ceolan** (la trascrizione del diario di Emanuele Ungher), sia l'intera **collana dedicata ai diari degli alpini** curata dal Museo Storico di Trento. La mostra verrà inaugurata a fine maggio, si potrà visitare nei fine settimana e si potranno, anche, **prenotare gratuitamente visite guidate**. Per maggiori dettagli, verranno distribuiti degli opuscoli informativi nel mese di maggio, in prossimità dell'inaugurazione.
 - Agli **inizi di giugno** proporremo uno spettacolo che fa parte del palinsesto di **Solstizio d'Estate**. A tal proposito vorremmo ringraziare di cuore la famiglia **Vigili de Kreutzenberg** che anche in quest'occasione, come per l'edizione di **Exponiamoci** di due anni fa, ha dato la disponibilità ad ospitarci presso la loro abitazione. Per saperne di più sullo spettacolo, però, vi invitiamo a leggere l'articolo ad esso dedicato nelle pagine seguenti.



Nell'intento di creare sempre maggiori sinergie tra le varie realtà presenti sul nostro territorio è stato organizzato un incontro tra gli animatori dello spazio giovani **Al Rover** e le diverse **associazioni culturali/sportive**. Gli animatori dello spazio Al Rover hanno avuto modo di presentarsi e di presentare le varie attività del centro e lo stesso hanno potuto fare le associazioni presenti. Ci rendiamo conto che sarà un percorso lungo e, talvolta non facile, ma ci auguriamo che questo sia stato solo il primo passo verso una collaborazione tra queste realtà.

Anche quest'anno verranno riproposte la colonia **"Estate Insieme"**, rivolta ai ragazzi della scuola materna e della scuola elementare, e **"#SpazioGiovaniEstate"**, rivolta ai ragazzi delle medie e prima superiore. In particolare quest'ultima, lo scorso anno, ha avuto molto successo e quindi è stato un vero piacere poter collaborare nuovamente con i comuni di **San Michele all'Adige e Mezzocorona** e con i responsabili dei nostri spazi giovani per riproporre l'iniziativa. Colgo l'occasione per ringraziare anche l'**Oratorio di Santa Caterina**, la **Comunità di Valle Rotaliana-Könsberg** e la **Cassa Rurale Rotaliana e Giovo** per il loro prezioso sostegno.

- Vorrei concludere ringraziando la **Croce Rossa** e i suoi volontari per l'impegno che mettono ogni mese nel portare le persone che lo richiedono al punto prelievi di Mezzolombardo. A tal proposito vorremmo ricordarvi che per poter accedere al **"Servizio di trasporto al punto prelievi di Mezzolombardo"**:
- è obbligatorio iscriversi presso la Segreteria del nostro Comune. L'iscrizione dovrà essere fatta ogni volta che si vorrà usufruire del servizio;
 - i volontari passeranno a prendere gli iscritti presso le loro abitazioni;
 - il giorno del prelievo, l'iscritto dovrà essere munito di tessera sanitaria e ricetta medica per effettuare il prelievo;
 - è prevista una quota di 15 euro/anno, da pagare al volontario durante il primo trasporto;
 - le prossime date del servizio saranno: 4 maggio, 1 giugno, 6 luglio, 3 agosto, 7 settembre, 5 ottobre, 2 novembre, 7 dicembre.



Estate Insieme
#SpazioGiovaniEstate

rovereinforma.redazione@gmail.com
emanuela.collier@comune.roveredellaluna.tn.it

Orario ricevimento: giovedì pomeriggio,
previo appuntamento

La tutela della persona fragile

Progetto territoriale per la promozione dell'amministratore di sostegno

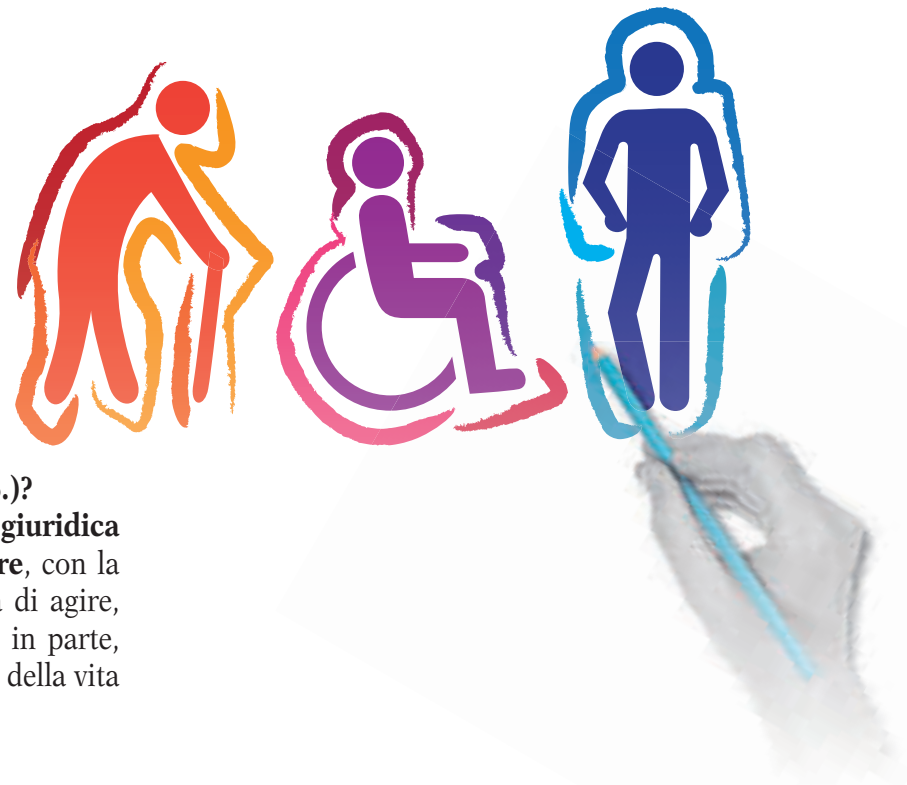

Dal mese di marzo del 2017 è attivo, **ogni secondo martedì del mese** con orario **14.30-16.30**, il **punto informativo** gestito dal personale dell'Associazione Comitato per l'**amministratore di sostegno** presso la Comunità di valle a Mezzocorona.

Il punto informativo, che nei mesi del 2017 ha registrato 17 accessi, si inserisce all'interno di un progetto triennale più ampio promosso dalla Comunità di valle Rotaliana Königsberg che intende promuovere la figura dell'amministratore di sostegno attraverso la **realizzazione di iniziative informative, di supporto** e, all'occorrenza, **formative** rivolte ad operatori di enti, organizzazioni, amministratori di sostegno o persone che sono interessate alla tematica. Il progetto è stato approvato con deliberazione n.133 del 12/12/2016 della Comunità Rotaliana Königsberg. Nell'ambito dell'attività di rilevazione dei dati sulle amministrazioni di sostegno, aperte presso i tribunali rispettivamente di Trento e Rovereto, resa possibile grazie ad un'intesa fra la Provincia Autonoma di Trento e i Tribunali, nell'anno 2016 sul territorio dalle comunità Rotaliana Königsberg sono state aperte n 17 nuove amministrazioni di sostegno.

Chi è l'amministratore di sostegno (A.d.S.)?

L'A.d.S. è **una figura di protezione giuridica** introdotta dalla legge n. 6/2004 **per tutelare**, con la minore limitazione possibile delle capacità di agire, **le persone maggiorenni prive**, in tutto o in parte, **di autonomia** nello svolgere le sue funzioni della vita quotidiana.

A chi si rivolge l'A.d.S.?

L'A.d.S. si **rivolge a persone in situazione di fragilità** e può essere nominato per persone anziane con una patologia, a supporto di persone con disabilità, con disturbo psichiatrico o con forme di dipendenza da gioco, alcool o sostanze stupefacenti oppure in presenza di malattia degenerativa.

Chi può fare l'A.d.S.?

Può essere nominato un familiare oppure un conoscente della persona beneficiaria o della famiglia, un volontario, un professionista o un ente.



Per informazioni:

Comunità Rotaliana Königsberg Tel. 0461. 609062
Associazione Comitato per l'Amministratore di Sostegno in Trentino.
Tel. 342 7075145 - 333 8790383
rotaliana@amministratoredisostegnotn.it
www.amministratoredisostegnotn.it

Paola Zanirato | Consorzio Turistico Piana Rotaliana Königsberg

Turismo in forte crescita in Piana Rotaliana Königsberg

44,6% il turista germanico preferisce la Piana Rotaliana Königsberg

Il 2017 ha visto una **crescita positiva** e significativa **del movimento turistico in Piana Rotaliana Königsberg**, in linea con i già ottimi risultati dell'anno precedente, come dimostrano i dati forniti da Servizio Statistica della Provincia autonoma di Trento (ISPAT), sulla base delle informazioni inserite dalle singole strutture ricettive nel Sistema Turismo (STU).

Gli arrivi turistici, ovvero il numero di turisti che hanno soggiornato negli esercizi ricettivi alberghieri e complementari negli otto comuni d'ambito, superano quota 49.000, registrando così un **+10,5%**. Anche le **presenze turistiche**, ossia il numero complessivo delle notti trascorse dagli ospiti nelle stesse strutture ricettive, crescono progressivamente, totalizzando più di 95.000 pernottamenti, pari ad un **+6,6%** rispetto al 2016 ed oltre un **+25%** rispetto al 2015. Analizzando più in dettaglio, in particolare la provenienza degli ospiti, prosegue il trend positivo della domanda interna, con un aumento sia degli arrivi (+11%) sia delle presenze (+6,55%) di ospiti

italiani. Parimenti, il mercato estero marca un andamento positivo con un **+9,6%** negli arrivi ed un **+6,85%** nelle presenze.

La **permanenza media**, ovvero il numero medio di notti trascorse da un singolo ospite nelle strutture ricettive, è pari a **1,94 notti**, in lievissimo calo per la componente della clientela domestica (pari a 2,12 notti nel 2017, a fronte di 2,21 notti nel 2016) ma sostanzialmente stabile per quella estera (1,6 notti).

Interessante è, inoltre, l'analisi del mercato estero tedesco. La **Germania** rappresenta, difatti, il **44,6% del totale degli ospiti stranieri** che soggiornano nel nostro territorio, con oltre 7.600 arrivi e quasi 12.000 presenze. Nonostante la permanenza media dei turisti tedeschi sia inferiore alla media generale (pari a 1,36 notti), è importante evidenziare che questa cresce progressivamente ogni anno, invitando, quindi, a porre maggiore attenzione ad un target che sceglie sempre più di pernottare sul nostro territorio.



Figura 1: Arrivi Turistici



Figura 2: Presenze Turistiche

Solstizio d’Estate

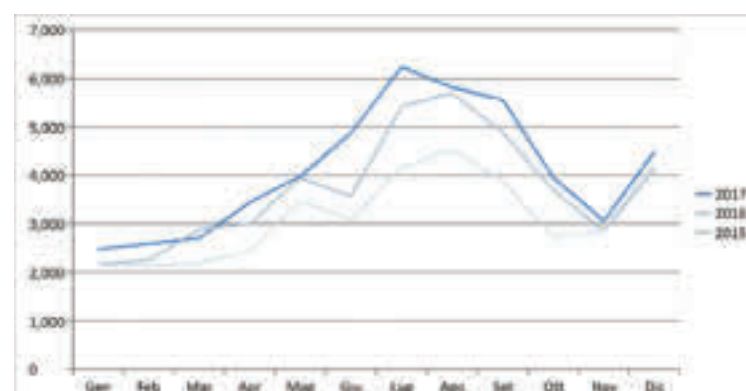
A giugno torna il festival di teatro, musica e circo che strega la Rotaliana.

Che forma ha la vocazione? Dove trova la voce per raccontarsi? Nel teatro, nelle piazze, attraverso il circo nelle corti, con la musica nei castelli. La **ventottesima edizione del festival di arti performative Solstizio d’Estate** prende vita dal **6 al 21 giugno**, e va alla scoperta del senso della “**vocazione**”. Oltre a Mezzocorona, Mezzolombardo e San Michele all’Adige, **quest’anno il Festival toccherà anche Roveré della Luna**, che si è aggiunto fra i **Comuni sostenitori** della rassegna assieme a Faedo, completando la rosa di location, fra le quali nel 2018 si snoderà la serie di spettacoli organizzata dal Gruppo Arte Mezzocorona. Sarà un’edizione che **si aprirà proprio a Roverè, a Palazzo Kreutzenberg, con uno spettacolo dedicato al mondo contadino**, protagonista di mezzo secolo di storia e di un racconto tutto al femminile. La rassegna, si aprirà e chiuderà con storie di donne e dei loro destini: **Donne di terra**, il 6 giugno a Roveré, e **Passione**, il 21 giugno a Faedo, saranno le l’alfa e l’omega di un’edizione che indaga il senso profondo dei destini, in bilico fra la sopraffazione e l’indipendenza, fra acrobazie e sperimentazioni espressive, restando fedele ai temi della sostenibilità ambientale e del teatro alla portata di tutti. A Roveré della Luna, **Il Teatro 19 porterà in scena una storia a tre voci**, quelle di tre donne provenienti dalla terra, attaccate alla terra, luogo di lavoro, di fatica, di vita e di appartenenza. Tre donne, una madre dell’altra, ma quasi sorelle di uno stesso mondo, il mondo contadino. Tre voci di donna per raccontare, in una partitura fatta di ricordi ed evocazioni, il mondo di chi mette le mani nella terra da un punto di vista femminile. Tre donne in

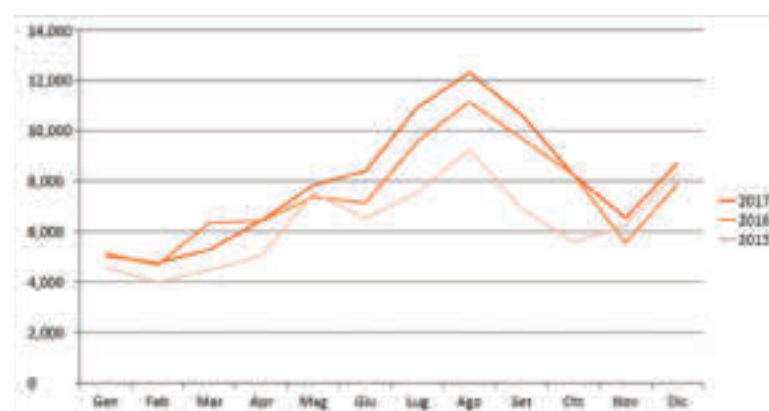
uno spettacolo che è metafora di intere generazioni declinate al femminile, colte in un momento di scelta, davanti al bivio per eccellenza: prendere in mano la propria vita, oppure lasciare che segua il corso che ha sempre avuto, continuando ad accettare le decisioni altrui. La rassegna proseguirà poi a Mezzocorona il 9 giugno con una grande festa in piazza, dedicata al circo e alla musica, e poi via via fino al 21 giugno. **Circhi a due ruote, scoperte sconvolgenti, musica nata da vecchi rifiuti, vite sospese in equilibrio: Solstizio d’Estate sarà un festival ancora una volta ispirato dalla voglia di portare l’arte e l’emozione in luoghi nuovi, inediti e da scoprire.** Alla ricerca della vocazione, Solstizio rimane fedele alla sua, quella di un viandante e di un saltimbanco in direzione ostinata verso la scoperta.



SOLSTIZIO D'ESTATE 2018			
6.06 ore 21.30	Roveré della Luna, Palazzo Kreutzenberg	13.06 ore 21.30	San Michele all’Adige, Museo degli Usi e Costumi
	DONNE DI TERRA - TEATRO 19		RICICLATO CIRCO MUSICALE, in concerto.
			Nella stessa giornata a partire dalle 18.00. Laboratorio creativo: STRUMENTI MUSICALI DI RICICLO.
9.06 dalle ore 16.30	Mezzocorona Piazza della Chiesa	17.06 ore 21.30	Mezzocorona Cantine Mezzacorona
ore 16.30	CIRCO LUCE - Luciano Strasio;		SUMMER EUREA - Katakò
ore 17.00	laboratori creativi, creativando con fantarte e atelier di circo con scuola di circo bolla di sapone;	19.06 ore 20.30	Mezzolombardo Teatro San Pietro
ore 17.00	ANTIQUARIUM - Trio la Plurale		OVVIO - Lapsocirk
ore 19.30	CENA SOLIDALE	21.06 ore 21.30,	Faedo, Castello del Monreale
ore 20.00	BLOW UP in concerto		PASSIONE - Teatro Stabile Torino, con Laura Curino
ore 21.30	HALLO! I’M JACKET! Il gioco del nulla		
☎ ☒ f www.solstiziodestate.it			

Michele Sgraffer | Custode Forestale

Più di un secolo e non sentirlo ...

L’agrifoglio di Roveré della Luna

Questa pianta rappresenta, per il **patrimonio naturale trentino**, una vera eccezione in quanto normalmente l’**Agrifoglio** è un arbusto e assume il portamento di un piccolo albero solo dove le condizioni ambientali sono più favorevoli. Molto popolare nella tradizione italiana ed europea delle festività di fine anno, apprezzato per le sue foglie dure e lucide e per le bacche rosse che durano tutto l’inverno, l’agrifoglio è normalmente considerato una pianta ornamentale per parchi e giardini. Forse anche in questo caso è stata piantata con tali finalità, perché è posta **vicino alla Baita Pradestel**, in un prato di mezza montagna, ma la sua origine può essere anche da un piccolo seme deposto moltissimi anni fa da un merlo o da un tordo, molto ghiotti delle sue bacche. Cosa certa è che dalla pianta sono stati continuamente asportati parte dei rami per addobbi natalizi vista la sua forma attuale. Chissà se il sacrificio di qualche ramo di questa pianta e la sua presenza nelle case durante le festività è riuscita a trasmettere quello **spirito natalizio** tipico della pianta, che nella tradizione popolare, ha un **ruolo purificativo** ed il potere di scacciare dal cuore tutti i veleni spirituali quali odio, invidia, desideri di vendetta, gelosia e



sospetto. L’Agrifoglio era anche già noto secondo il MATTIOLI **come lenitivo contro distorsioni, contusioni, reumatismi (infuso di radici)**. La pianta è ricca di principi attivi, per cui come infuso veniva usata contro le coliche e come antipiretico, ma se ne ricavano pure dei coloranti, mentre la corteccia era utilizzata come febbrifuga. Il legno è molto ricercato da scultori ed ebanisti. Da noi in Provincia di Trento l’**Agrifoglio** è considerata una **specie protetta** e ne è pertanto **vietato il taglio e la raccolta**.

SPECIE	Agrifoglio – Ilex Aquifolium
LOCALITÀ	Pradestel
ALTITUDINE	950 mslm
CIRCONFERENZA DELLA PIANTA	132 cm
ALTEZZA	9 m
ETÀ PRESUNTA	Plurisecolare

È già entrata nel vivo l'attività 2018 della **SAT di Mezzocorona**.

Questo inverno generoso di precipitazioni ci ha permesso di effettuare delle belle escursioni sulle montagne innevate. A gennaio le montagne della **Val di Sole** ci hanno accolti numerosi in marcia, chi con le ciaspole, chi munito di sci verso passo Valletta sopra Menas in una giornata fredda e ventosa, ma con un paesaggio bellissimo. Altrettanto entusiasmante l'itinerario verso **Monte Castello** nel regno dei Fanes per l'uscita di febbraio. Una comitiva di 50 escursionisti diversamente attrezzati si sono diretti verso l'accogliente rifugio Fanes e qualche temerario oltre il passo Limo sfidando il meteo non proprio propizio.

Ora ci attendono, con l'inizio della bella stagione, alcune escursioni più tranquille godendo del tepore del sole primaverile sulle Prealpi trevigiane nella zona del Prosecco e successivamente in val **Venosta nella conca di Merano** sui soleggiati e ben tracciati percorsi che sovrastano la città del Passirio.

Non mancheranno alcune giornate dedicate alla **manutenzione dei nostri sentieri**, attività che vede molti soci prestare la loro opera al servizio di tutta la comunità, degli escursionisti e frequentatori della montagna. La scorsa stagione si è rivelata particolarmente impegnativa in quanto i numerosi nubifragi dell'estate hanno seriamente danneggiato il piano di calpestio di molti tracciati, in particolare quello del sentiero 500 del monte di Mezzocorona.

Discorso diverso riguarda il sentiero dei Cadinei. Il sopralluogo effettuato a novembre con l'ingegner Luca Biasi della Sat centrale, forestali e tecnici comunali di Roveré della Luna, **evidenzia l'impossibilità di recuperare il tracciato originale e la mancanza di alternative sicure** obbligandoci a malincuore a **dismettere il sentiero definitivamente.** L'instabilità di tutto il versante non permette né di posare passerelle né di deviare il sentiero verso l'alto per l'incombenza di scaricamenti dalle pareti sovrastanti.

Rimangono perfettamente agibili tutti gli altri sentieri sul territorio comunale di Roveré della Luna grazie ad una manutenzione costante ad



opera dei volontari della sezione.

La positiva esperienza dello scorso anno della **fiesta Al Bait dei Manzi**, organizzata con la Banda, ci incoraggia a ripetere la manifestazione per accogliere tutti i soci e gli escursionisti in transito dal Burrone verso il Monte con una giornata di musica e buona cucina.

È programmato per fine maggio **un tour di tre giorni in Umbria nella zona di Assisi** con escursioni e visite. Successivamente saremo ospiti del CAI di Pieve di Soligo per un'escursione al **rifugio Semenza nella zona dell'Alpago**. A luglio, le nostre uscite saranno indirizzate verso l'alta quota, **Monte Antelao e Grossvenediger in Austria** saranno le nostre mete in collaborazione con le sezioni di Mezzolombardo, San Michele all'Adige e CAI Salerno.

Ritornano poi quest'anno **le gite con le famiglie**, dedicate ai bambini e genitori, su percorsi facili ma attrattivi che permettono di vivere in compagnia una giornata all'aria aperta. Crediamo sia un bel modo di **avvicinare i piccoli alla montagna** con dei percorsi a misura delle loro capacità.

Verso fine agosto attraverseremo il gruppo di Brenta



percorrendo il Sentiero Benini e a metà settembre saremo a **Monteneve** per un'escursione tra natura e storia. La zona delle miniere offre molti spunti per un itinerario storico-didattico oltre che escursionistico.

La gita intersezionale, organizzata a turno dalle sezioni della Piana Rotaliana, si snoderà quest'anno nella **zona di San Michele all'Adige** tra vigneti e sentieri storici con scorci caratteristici sull'abitato. Con l'arrivo dell'autunno la **Val Pusteria**, e precisamente la zona di Maranza, sarà la nostra meta con un percorso panoramico in una zona bellissima.

È tradizione inoltre concludere l'anno escursionistico con una breve gita ed un pranzo con i soci, perciò a novembre saremo in **Vallarsa** per scoprire un angolo di Trentino dimenticato, ma ricco di attrattive. Altro appuntamento tradizionale è il ritrovo serale al "**Pont della Fosina**" per lo scambio di Auguri Natalizi dove si ritrovano i soci delle Sezioni a brindare con vin brulè e panettone.

Gli interessati alla nostra attività possono trovare dettaglio delle escursioni ed attività sul sito **www.satmezzocorona.it**, veniteci a trovare in sede a **Mezzocorona in via De Luca tutti i venerdì** dopo le **20:30** o leggete in **bacheca posta in piazza Unità d'Italia** a Roveré della Luna, tutte le escursioni che di volta in volta proponiamo.

amenti dalle pareti sovrastanti.
 ngono perfettamente agibili tutti gli altri
 ri sul territorio comunale di Roveré della
 grazie ad una manutenzione costante ad

volta in volta proponiamo.



Programma attività 2018	
21 gennaio	passo Valletta sci e ciaspole
9 febbraio	assemblea soci
18 febbraio	Fanes sci e ciaspole
18 marzo	anello del Prosecco
8 aprile	alta via di Merano
15 aprile	manutenzione sentieri
6 maggio	festa Bait dei Manzi
25 - 27 maggio	Assisi m.te Subasio-Spello
9 - 10 giugno	gita con cai Soligo
24 giugno	gita famiglie
15 luglio	Antelao
28 - 29 luglio	gita alpinistica Grossvenediger
5 agosto	gita famiglie
26 agosto	gita Brenta
2 - 9 settembre	vacanze degli amici di Dusslingen
16 settembre	Monteneve
7 ottobre	intersezionale
13 - 14 ottobre	congresso
28 ottobre	Maranza
11 novembre	pranzo chiusura Riva Vallarsa
21 dicembre	auguri al Noce

A tutti
 gli amici della Sat

Via F.lli De Luca 4
 38016 Mezzocorona
 tel: 0461 601868
www.salmeggia.com
salmeggia@gmail.com

la Sede è aperta il
 venerdì dalle 20:30

Sci Club: un successo!

19 ragazzi roveraideri crescono con lo sci

Anche quest’anno si è concluso il corso di sci con la premiazione della gara sociale, avvenuta il 25.02.18. presso la Cassa Rurale di Lavis Mezzocorona Valle di Cembra, che ha visto i ragazzi portare a casa numerose coppe e medaglie.
Nato nel 1974, lo **Sci Club di Mezzocorona** da molti anni ha intrapreso la **collaborazione con il nostro paese**: raccoglie le **iscrizioni** tra fine **novembre** e **inizio dicembre**, noleggia sci e scarponi per chi ne ha

bisogno e, per tutta la durata del corso, dà la possibilità ai ragazzi di Roveré della Luna di raggiungere Andalo con un apposito pullman.
Quattro anni fa, quando ci siamo presi questo impegno, erano in **tre i ragazzi** iscritti, mentre **oggi ne contiamo ben diciannove**.
Nonostante il sacrificio di alzarsi presto le domeniche, abbiamo trovato grande entusiasmo tra i partecipanti, anche grazie alla nostra Denise che alla fine delle



lezioni era pronta ad accogliere i ragazzi con tè caldo e biscotti.
Ringraziamo lo Sci Club di Mezzocorona e tutte le famiglie.
Vi aspettiamo sempre più numerosi alla prossima stagione sciistica!

Sport calcio

Bravo Michele Panizza

Un giovane talento del calcio Under 17

Congratulazioni a **Michele Panizza**, classe 2001, che è stato selezionato dal Commissario Tecnico Francesco Statuto per giocare nella **Nazionale Dilettanti Under 17** nella 47esima edizione del torneo “Beppe Viola - Città di Arco”, nelle giornate dall’8 al 13 marzo 2018.



Albino Ferrari | Presidente del Gruppo Alpini

Roveré della Luna aspetta l’adunata 2018

Arruolate anche le Associazioni volontarie del Paese

2018 è l’anno della **91° Adunata Nazionale degli Alpini** e per questo grande evento l’attuale Capogruppo, **Ferrari Albino**, con **86 Alpini** e **18 Aggregati** si stanno mobilitando a stimolare il paese, “sfidando” lo sfilacciamento anagrafico che vede restringere il futuro dell’A.N.A.
Una vera chiamata a raccolta nel segno degli autentici valori Alpini. Penne nere che da sempre sono abitate a portare uno zaino, anche pesante. Quello zaino, oggi, è senza dubbio **l’organizzazione dell’adunata nazionale**, la novantunesima, dal 10 al 13 maggio 2018.
Oltre mezzo milione di persone da gestire, una città di 117.000 abitanti praticamente chiusa per quattro giorni e tutta concentrata sul grande evento, le valli a raggiera coinvolte sul fronte dell’**ospitalità**, degli **eventi**, della **viabilità**. Serviranno fino a tremila volontari Alpini e anche delle altre associazioni di paese per gestire la grande macchina organizzativa dell’adunata.
Gli Alpini ricordano che, oltre che Adunata della Pace, questa Adunata sarà vissuta da tutto il Trentino. La sfida è senza dubbio la viabilità e per gestirla al meglio, **il comitato organizzatore ha messo a disposizione una tessera (Card) da usare per il trasporto su tutti i mezzi pubblici**, su gomma e rotaia, da Verona a Trento, da Bolzano a Trento, la Trento-Malè farà orario continuato da Mezzocorona a Trento. La Card è valida da lunedì 7 maggio fino a lunedì 14 maggio, con la stessa si avrà uno **sconto del 20% per l’entrata ai musei per tutto il 2018**. La Card è personale e si chiede al Gruppo Alpini locale.
Il 5 marzo 2018, il gruppo Alpini di Roveré della Luna, ha **convocato le associazioni locali chiedendo la loro disponibilità per gestire la grande manifestazione**. “Chi organizza l’adunata si diverte un po’ meno di chi sfila”, per questo il gruppo ha organizzato l’incontro: per spiegare e definire le questioni tecnico-logistiche

legate all’organizzazione dell’adunata. Si sfila con una maglietta ufficiale sezionale per Trento 2018: un bordeaux simile al colore della provincia, mezze maniche, il tricolore sul colletto e sui piccoli spacchi della manica.
Giovedì pomeriggio 10 maggio a Mezzocorona, si ricorda e si onora la figura dell’Alpino **Franco Bertagnolli**, Presidente nazionale A.N.A., che nel 1976, dopo il terremoto nel Friuli, **mobilità oltre 15.000 volontari** in un’operazione definita folle e irrealizzabile, ma la realtà dei fatti gli diede ragione. Quella splendida avventura fu definita dai giornali dell’epoca “La più bella adunata”. Alla fine dell’estate si riassunse in 3.280 case riparate per un totale di 972.000 ore lavorative. **Con l’operazione Friuli si diede vita, per la prima volta in Italia, alla Protezione Civile**.
La novità di questa adunata è che ci sarà la cittadella della Protezione Civile. Gli Alpini di Roveré della Luna parteciperanno con il Capo zona de Eccher Ugo e dei volontari NU.VO.LA. paesani.
Il Gruppo Alpini di Roveré della Luna, il giorno 15 giugno 2017, **ha ospitato nella propria sede la stecca della 91° adunata nazionale 2018**. La piacevole serata è stata presentata dal Presidente Maurizio Pinamonti, il quale ha descritto la veritiera storia della stecca e il valore di pace che rappresenta il logo. Inoltre ha illustrato ai presenti le varie difficoltà nell’ospitare la prossima adunata a Trento. Una grande soddisfazione per il Capogruppo Albino Ferrari è stata la nutrita rappresentanza degli Alpini locali, limitrofi della Bassa Atesina, Piana Rotaliana e il Sindaco di Roveré della Luna. La serata si è conclusa con la consapevolezza che **l’adunata di Trento è per la Pace e fratellanza fra i popoli**.
Dopo la metà di aprile **si allestirà il paese con delle bandiere tricolori e degli striscioni**, per dare ai nostri ospiti alpini il benvenuto.



Venerdì 11 maggio alle ore 20.30 nella sala polivalente (ex teatro parrocchiale) si esibirà il Coro Piemontese “Alpin dal Rosa” sez. A.N.A. Valsesia, invitiamo tutta la popolazione a partecipare e stare vicina ai suoi alpini.

*Nel 1929 viene costituito il gruppo A.N.A. di Roveré della Luna inaugurato il 29 giugno 1929.
Promotori sono: Fontana Enrico, primo capogruppo, Angeli Mario, Berti Lodovico, Collier Italo, Ferrari Ermete, Gruber Ferdinando, Manzardo Giuseppe, Preghenella Germano, Pergher Luigi, Sandri Guglielmo, Zadra Cristiano. In questo stesso anno la maggior parte di loro partecipano all’adunata nazionale a Roma.*

Amici del Tennis, la nuova stagione 2018

Riapre il campo da tennis per la stagione estiva

Il giorno 17 marzo, riparte la **stagione tennistica 2018**, con un rinfresco benaugurante. Continua l'impegno del direttivo che, a grande richiesta, anche quest'anno manterrà la **serata del giovedì della racchetta**, una serata dedicata a tutti i soci, che intendono giocare una partita in compagnia.

Per incrementare ed incentivare la frequenza del campo, anche quest'anno abbiamo deciso di mantenere le **stesse tariffe degli anni precedenti**; come di consueto le **iscrizioni** si potranno effettuare **presso la sede degli Amici del Tennis**, vicino al campo da tennis.



Date i corsi per adulti, per ragazzi e bambini dell'ultimo anno di asilo:

Dal 11/06	al 15/06/2018	iscrizione	giovedì 07/06/2018 dalle 19.00 alle 20.00
Dal 18/06	al 22/06/2018	iscrizione	giovedì 14/06/2018 dalle 19.00 alle 20.00
Dal 09/07	al 13/07/2018	iscrizione	giovedì 05/07/2018 dalle 19.00 alle 20.00
Dal 16/07	al 20/07/2018	iscrizione	giovedì 12/07/2018 dalle 19.00 alle 20.00
Dal 06/08	al 10/08/2018	iscrizione	giovedì 02/08/2018 dalle 19.00 alle 20.00

Offriamo inoltre la possibilità di ulteriori **corsi settimanali** anche in date diverse, con l'unica condizione del raggiungimento di un numero minimo di partecipanti.

Vuoi rimanere sempre informato sulle nostre attività?

All'atto del tesseramento potrai scegliere se essere inserito nel nostro gruppo whatsapp e sarai così sempre aggiornato su nuove iniziative, corsi, eventi e qualsiasi altra attività.

Vi aspettiamo numerosi!

Pioci che core - Edizione 2018

“Roveré della Luna: polenta che fuma, crauti che boie, PIOCIE CHE CORE!”

In una pozza desolata, ai piedi delle montagne più sdruciolevoli del mondo, **avventura, tenacia e coraggio ti aspettano!**

Se ti ritieni pronto fisicamente e psicologicamente a sfidare le tue paure più recondite e primordiali, le più devastanti intemperie e la pressione che solo i tuoi più acerrimi nemici possono crearti, **segui la voce di Mauri Natura** (e anche il soave olezzo di vividi fiori) e raggiungici alla **foce del Rio Molini sabato 28 luglio** dove tutto ebbe inizio...

...**7 CLAN**, composti ognuno da **7 GRANDI CACCIATORI PIOCEVOLI** (COMPRESA ALMENO UNA CACCIATRICE – viva le quote rosa!) che si sfideranno all'ultimo sangue per la conquista dell'**ambitissimo titolo di “difensori della Pozza”**.

E non temete: la procacciagione è garantita, ciccia buona sarà fornita...

E per chi col procacciare si sarà riempito, di tanto abbeveraggio il Comitato sarà fornito!



ISCRIZIONI E INFORMAZIONI:
comitatordl@gmail.com
comitato carnevale roveré della luna

Appuntamenti
RICREATIVI|CULTURALI|SPORTIVI
aprile|agosto 2018

21.04 ore 20.30_Sala polifunzionale, Ex teatro
“Un genio in famiglia”
Filodrammatica I Simpatichi

27.04_Chiesa di S. Caterina
Confessione

11.05 ore 20.30_Sala polifunzionale, Ex teatro
“Alpin dal Rosa” Coro Piemontese Gruppo Alpini

13 14 15.05_Trento
Adunata alpini
Gruppo alpini

06.06_Palazzo Vigili de Kreutzenberg
“Donne di terra”
Solstizio d'Estate

29 30.06 e 01.07 vie del centro storico
Volti alla luna
ProLoco e Associazioni

15.07_Pianizia
Festa degli Alpini - Pianizia
Gruppo Alpini

28.07_Rio Molini
Pioci che core show
Comitato Carnevale

28-29.07_Laghetto
Festa del pesce
Roverpesca

COMITATO DI REDAZIONE

Direttore	Luca Ferrari
Direttore responsabile	Paolo Romito
Redazione	Barbara Bertolini - grafico Emanuela Collier Gloria Degasperri Kelly Susat
Stampa	Nuove Arti Grafiche Aprile 2018
Collaboratori	Lisa Preghenella Moisan Ciprian (Foto copertina)

Il Notiziario del Comune di Roveré della Luna vuole essere l'espressione e la voce di tutta la cittadinanza.
In ogni numero viene riservato uno spazio ai gruppi consiliari, alle associazioni, ai gruppi di volontariato e ai cittadini.

Chi fosse interessato a mandare del materiale o a collaborare con la redazione, può scrivere a:
rovereinforma.redazione@gmail.com



COMUNE DI ROVERÉ DELLA LUNA
Piazza Unità d'Italia, 1 - 38030 Roveré della Luna (TN) - tel. 0461 658524

mail: segreteria@comune.roveredellaluna.tn.it
www.comune.roveredellaluna.tn.it

